[illegible]

Le collège [illegible], en [illegible] avec [illegible]

[illegible]

[illegible]

[illegible]

[illegible]

[illegible]

[illegible]

[illegible] figure [illegible]

[illegible] figure [illegible]

[illegible] la figure [illegible]

[illegible]

[illegible] ;

[illegible]

au temps, d'[illegible]

Le collège [illegible], [illegible]

d'un genre de [illegible], [illegible]

[illegible]

[illegible]

[illegible]

[illegible]. La figure [illegible]

[illegible]

Genre de [illegible] ([illegible])

Genre de [illegible] ([illegible])

[illegible]

A

Dire est-ce du côté de la langue [illegible] [illegible]
[illegible] [illegible] [illegible] [illegible] [illegible]
[illegible] [illegible] [illegible] [illegible] [illegible]
[illegible] [illegible] [illegible] [illegible] [illegible] [illegible]
[illegible] [illegible] [illegible] [illegible] [illegible]
[illegible] [illegible]. [illegible] [illegible] [illegible]
[illegible] celui, [illegible] [illegible] d'idées
[illegible] est celui de l'idée [illegible] [illegible]
[illegible] [illegible].

La langue est, dans le champ de ses [illegible], dans [illegible] d'idées — [illegible] vocal, [illegible] [illegible] [illegible] [illegible] [illegible] [illegible] [illegible] [illegible] [illegible] [illegible] idées [illegible] [illegible] à faire [illegible] : la [illegible] est [illegible].

Cela suppose [illegible] de la langue est [illegible] [illegible] [illegible] [illegible] langue [illegible] [illegible] [illegible] [illegible] [illegible] [illegible] [illegible]. Il ne [illegible] [illegible] [illegible] [illegible]. d'un idée [illegible], [illegible] [illegible] [illegible] [illegible], [illegible] [illegible] puis, et [illegible], [illegible] [illegible],

Le langage repose ~~[illegible]~~ du [illegible] [illegible] [illegible] du langage, le discours. D'ail[leurs] le [illegible] il est [illegible] ~~[illegible]~~ [illegible].

par le langage [illegible] [illegible], par [illegible] [illegible]

que Bataille, [illegible] [illegible] [illegible] [illegible] ~~[illegible]~~.

[illegible]. ~~[illegible] [illegible]~~ la

[illegible], [illegible], ~~[illegible] [illegible] d'[illegible]~~ [illegible]

~~[illegible], [illegible] [illegible], [illegible]~~

[illegible], [illegible], ~~[illegible] [illegible] [illegible]. [illegible]~~

[illegible]. ~~[illegible] [illegible] [illegible] [illegible]~~ c

~~[illegible]~~ la .

[illegible] : ~~[illegible] [illegible] [illegible]~~ il y a [illegible]

[illegible] le [illegible] Declam[illegible] [illegible], [illegible]

a [illegible] a [illegible] [illegible]. [illegible], [illegible]

[illegible]. [illegible] [illegible] [illegible] [illegible] [illegible] [illegible]

~~[illegible] [illegible] [illegible]~~

[illegible] l'[illegible] [illegible] ~~[illegible]~~ [illegible] [illegible] [illegible] [illegible],

[illegible] [illegible] être ~~[illegible]~~ [illegible].

~~[illegible] [illegible]~~ [illegible]

a [illegible]

et comme cela ~~[illegible]~~ ~~[illegible]~~ il ne peut

pas, étant seul de son espèce, dans le chant ou

le plaisir. ~~[illegible]~~ ~~[illegible]~~ à ce prendre dans le chant

de le plaisir ne lui ~~[illegible]~~ que qu'il se lie

~~[illegible]~~ conforme avec d'autres ~~[illegible]~~ langues,

~~[illegible]~~ qui ne sont pas ~~[illegible]~~ celles de l'homme.

~~[illegible]~~

~~[illegible]~~

~~[illegible]~~

Dans le chant de l'~~[illegible]~~ mixte, se ~~[illegible]~~ se définit ~~[illegible]~~ son propre

~~[illegible]~~, le langue satisfait à la condition ~~[illegible]~~ répétée

par u ~~[illegible]~~ et ~~[illegible]~~ et

~~[illegible]~~ dans ses ~~[illegible]~~ ~~[illegible]~~ ~~[illegible]~~ et fin. $\underset{u_1+u_2}{u}$,

ce par quoi ~~[illegible]~~ il devient ~~[illegible]~~ ~~[illegible]~~

~~[illegible]~~

par ~~[illegible]~~ par ~~[illegible]~~ ~~[illegible]~~ à lui

~~[illegible]~~ lui-même ses deux espèces différentes

u_1 et u_2, langue et discours.

Le distinct est exprimé en l'ignorant structure

~~[illegible]~~ ~~[illegible]~~ ~~[illegible]~~

structure, et ~~[illegible]~~ ~~[illegible]~~ et il connaît

~~[illegible]~~ ~~[illegible]~~ ~~[illegible]~~ d'en lire

fin résonnant et l'intérêt et la nature —

à Dalgues

Sous ce fin le lois :

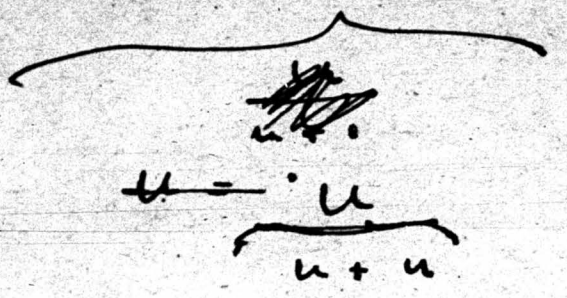

Mais 0 mult =

~~u + 1~~

~~u =~~ $\underbrace{u}_{u+u}$

Le vocab de ce principe, fond ~~sur~~ sur le

Chaus de modes de mult. : ~~genre de~~ genre a

simple & genre a plurel, ~~et sur~~ et et sur

l'equ : passance de pers = pers de cont.

Equel ~~[illegible]~~ ~~[illegible]~~ et impers ~~[illegible]~~ impose

impers l'exerce de la pers de ~~[illegible]~~

D contrat ~~[illegible]~~ ~~[illegible]~~ et dans le chaus

d'un et dans le chaus de plurel, ~~[illegible]~~ se

Cas assume pour pas ~~[illegible]~~ ~~[illegible]~~.

ch ~~[illegible]~~. exemple.

~~Le langage [illegible]~~

Le lequel ~~[illegible]~~ ~~[illegible]~~ declar. se

signifie dans le chaus de l'mult, et et

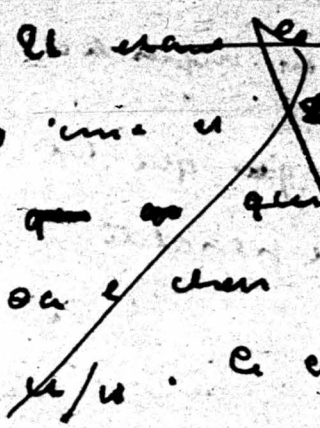

~~Et c'est une nécessité à laquelle à laquelle~~

~~Et c'est la une nécessité à laquelle à laquelle~~

~~il est~~ ~~à laquelle une, dans le strict d'un~~

Et c'est la une nécessité à laquelle, dans le strict d'un lequel, il est impossible de se dérober. Cette revue a dire que tout comme à lequel relevant de la pluralité

Dans le champ de la pluralité le contraste s'établit entre un et un autre, et un autre encore, d'autre encore s'il y a lieu. L'opérat se développe en dehors de l'identique, le différent de l'un avec l'autre, étant, à tout le moins, un différent de position.

Dans le champ de l'unité, le contraste ne se ne peut s'établir que par un opposé de même au même sous deux espèces différentes. Le contraste obtenu dans l'identique est intérieur à l'un considéré, que que que, un autre que

q que que
qui exhaust une en deux de ce

deux deux
deux au dedans
dans au dedans
obtenu sans sortir de l'identique, si
celui-ci
q e
assigne à l'unité
assigne à l'unité considérée un
contraste intérieur

Le contrat de ces deux champs ~~[illegible]~~ est
l'un de ~~[illegible]~~ contrats ~~[illegible]~~ en opérant dans
le plan Dumas qui ne sait pas que ~~[illegible]~~
contrats, et, à cet égard, ne ~~souffre~~ souffre
aucune interruption. Là où elle ~~opère, le contrat~~
est opérant, le contrat ~~[illegible]~~ ~~doit être~~ doit
être, et c'est à peu près que on pose
l'égal fondamental ~~[illegible]~~, ~~[illegible]~~
exprimé et un indice ~~[illegible]~~ nécessaire satisfait
dans le strict du groupe.

Pression de peu = Pression de contrat

Il découle ~~[illegible]~~ de là l'objet ~~[illegible]~~
~~[illegible]~~
~~[illegible]~~, ~~[illegible]~~
~~de contrat~~
de contrat, lorsque il s'agit de nombre, non
pas seulement dans le champ de la planète,
mais aussi dans celui de l'univers.

Dans le champ de la planète, ~~[illegible]~~ le
~~[illegible]~~ contrat ~~[illegible]~~ s'établit,
en dehors de l'identique

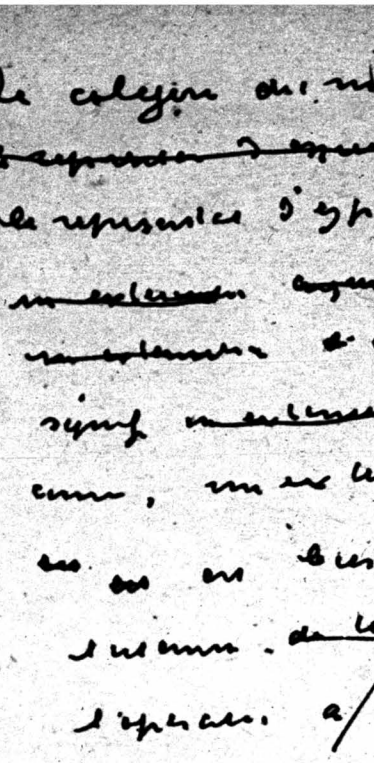

Le colegio dei nombre, en affinité étroite avec

~~[illegible]~~

le représentant d'espace et dans elle ~~signifie~~ ~~[illegible]~~

~~[illegible]~~

~~[illegible]~~

signifie ~~[illegible]~~, en premier

comme, un extension arguments [illegible]

~~[illegible]~~ ~~[illegible]~~ ~~[illegible]~~

l'intérieur ~~de temps~~ ~~[illegible]~~ de temps,

l'opération a l'étude de l'espace —

Le module de nombre, en affinité étroite ~~avec~~ avec

celui d'espace dans ce signifie un extension arguments

ensemble est bien avant que nous ne [illegible] à une fois le [illegible]

temps, l'opération de la structure du langage.

Le module de ~~nombre~~ nombre → [illegible] le calcul de

nombre, [illegible] se recompose ~~[illegible]~~

d'un genre de singulier, dans lequel sont, le

singulier arbitre, un genre de plurel. ~~[illegible]~~ Le calcul de

nombre, apparaît aussi ~~[illegible]~~ dans ces deux chaînes

opératoires : un champ de définition ~~de singulier~~ concret auquel

succède un champ de définition de la planétaire. En figure

Chaîne d'inclusion — Chaîne de planétaire

Genre de singulier (m) — Genre de plurel (m + m + m

à ∞ infinitésimal.

Avant-propos

Dans nos deux, dans notre esprit ... Ces lieux

Boîte 10

Dossier II (suite)

Liasses E à H

BOITE 10
DOSSIER II
LIASSE/S E-H

Boîte 10

Dossier II

Liasse E

Même - nom de temps.

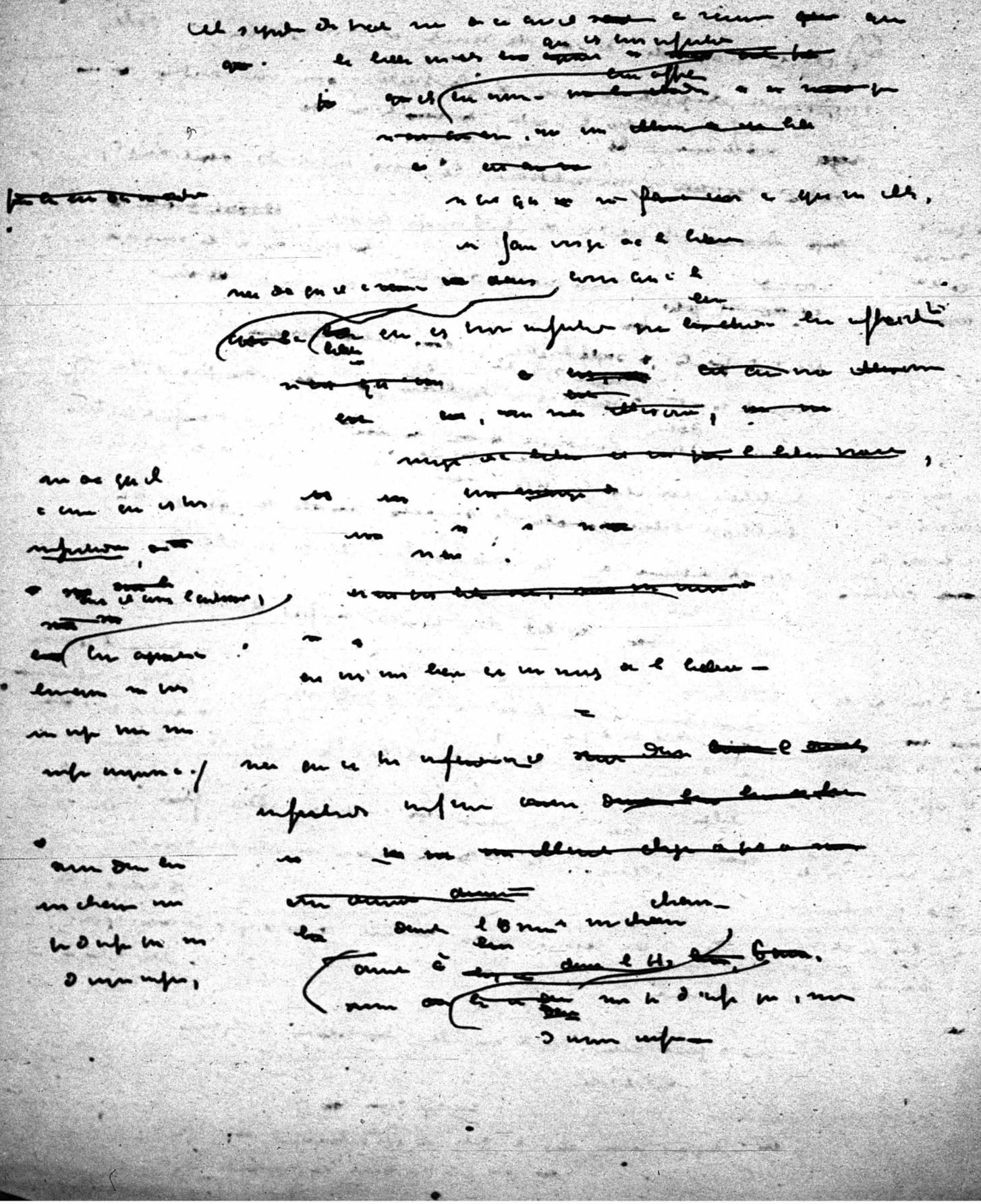

Le [illegible] de l'intelligence [illegible]
le signe et [illegible]

et par [illegible] l'intelligence [illegible] des
[illegible] [illegible] [illegible] [illegible], le [illegible]
[illegible] et par [illegible] [illegible] [illegible] ou [illegible]
[illegible]. [illegible]. [illegible], le

le sens [illegible] [illegible] [illegible]
[illegible] [illegible]
[illegible] et [illegible] [illegible] [illegible].
[illegible] [illegible] [illegible] [illegible] [illegible]
[illegible]

[illegible], ce qui [illegible] [illegible] [illegible]
[illegible] [illegible] [illegible] [illegible] [illegible]
[illegible] [illegible], [illegible] [illegible] [illegible]
[illegible] [illegible] [illegible] [illegible] [illegible]
[illegible] [illegible] [illegible] [illegible].

[illegible] [illegible]
[illegible] [illegible] [illegible] [illegible] [illegible]
[illegible] [illegible] [illegible] [illegible] [illegible]
[illegible] [illegible] [illegible] [illegible] [illegible]
[illegible] [illegible].

Les

Un figure suffit à rendre les plus ennuis clair.

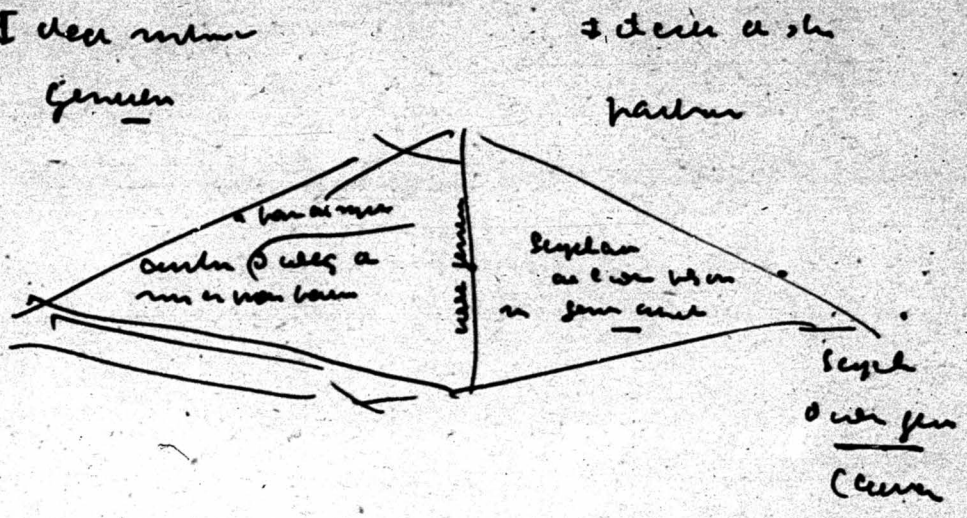

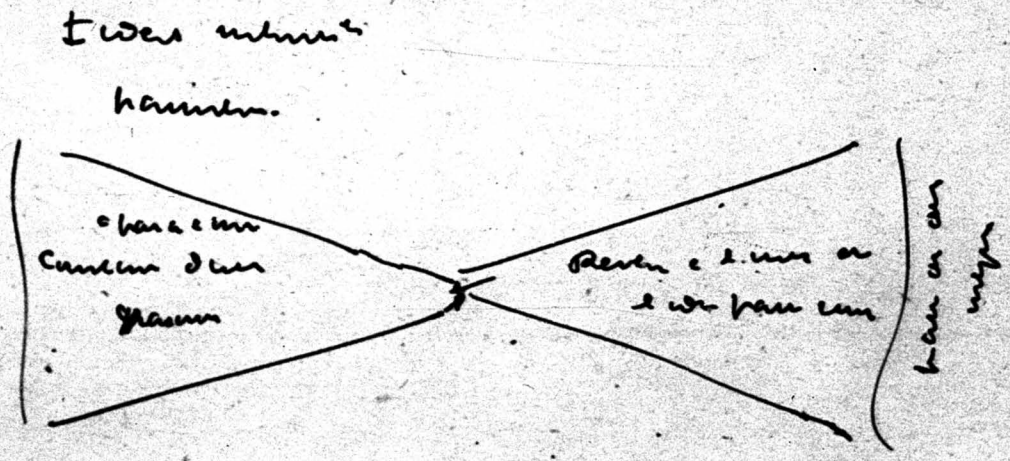

Les deux mêmes, ~~qu'on se rend dans le rangement de sont~~ ~~le parties, mieux ouvert dans l'ordonnance suffit à~~ ~~l'intérieur~~ ~~[illegible]~~ ~~[illegible]~~ ~~[illegible]~~ ~~[illegible]~~

Un figuier suffit à rendre les clics ~~[illegible]~~ [illegible] clair.

~~[illegible]~~. [illegible] offre à l'[illegible] [illegible].

(1) Singulier ⟶ [illegible].

~~[illegible]~~.

~~[illegible]~~, les [illegible] [illegible] [illegible], ~~[illegible]~~ et les [illegible] [illegible] ~~[illegible]~~ ~~[illegible]~~ et [illegible] ~~[illegible]~~ [illegible] charge —

(2). [illegible] ⟶ Singulier.

Le premier [illegible] est un approche extrême de l'[illegible], ~~[illegible]~~ ~~[illegible]~~; non attendu, du fait qu'il [illegible] pas exclu d'où le [illegible] d'où, [illegible] [illegible], satisfait à la condition de [illegible] [illegible] suffisante — Le second [illegible] est un approche extrême ~~[illegible]~~ du signal [illegible], non attendu, [illegible] [illegible] [illegible] pas exclu d'où le [illegible] ~~[illegible]~~ d'où [illegible] [illegible] [illegible], [illegible] [illegible] un [illegible] [illegible] [illegible] [illegible]. Le [illegible] [illegible] [illegible] [illegible] [illegible] [illegible], et [illegible] [illegible] —

~~[illegible]~~

~~Le [illegible] [illegible]~~

Le caractère

Le caractère naturel ou caractère des
hommes est celui qui naît avec eux
et qui est un
mélange de leurs bonnes qualités, et de
leurs mauvaises qualités, qui composent
[illegible]
ce qui se nomme le bon ou le mauvais
caractère des hommes.

Le bon caractère est celui qui fait
que l'homme est porté à faire
du bien aux autres, sans calculer
l'avantage ou le désavantage qu'il
en retirera, il jouit d'un contentement
de l'âme, qui est le plus
grand des plaisirs, et qui est
le fruit de la vertu et
de la sagesse, et qui fait
que l'homme est
[illegible]
en paix avec lui-même et avec
ses semblables.

De la deux états typologiques des langues, suivant
qu'il [illegible] est construit d'idées générales
ou [illegible] d'idées particulières. Le si l'idéal [illegible]
en [illegible] d'idées générales, l'idéal [illegible]
[illegible] que le singulier [illegible] [illegible], le
[illegible] [illegible] [illegible] [illegible] un caractère
[illegible]. ~~[illegible]~~ On [illegible] [illegible],
[illegible] [illegible] [illegible] [illegible], [illegible] [illegible],
[illegible] [illegible] [illegible] [illegible] [illegible]. [illegible] [illegible] [illegible]
[illegible] [illegible] — Le [illegible] ~~[illegible]~~
~~[illegible]~~ [illegible] sur le caractère [illegible]
[illegible] [illegible] [illegible], ~~[illegible]~~ [illegible] [illegible]
[illegible] [illegible] [illegible] ~~[illegible]~~ ~~[illegible]~~
~~[illegible]~~
[illegible] [illegible] [illegible] [illegible] [illegible] [illegible]
[illegible], ~~[illegible]~~ [illegible] ~~[illegible]~~, ~~[illegible]~~ ~~[illegible]~~,
[illegible] ~~[illegible]~~. [illegible] ~~[illegible]~~. ~~[illegible]~~
[illegible]. [illegible] [illegible] [illegible] [illegible] [illegible] —

[illegible] [illegible] [illegible] [illegible] [illegible] [illegible], [illegible]
[illegible] [illegible] ~~[illegible]~~

on s'établit ~~[illegible]~~ le rôle du contexte présupposé, il ne se [illegible], à toute pensée qui se pense [illegible]. Or, [illegible] que le [illegible] de pensée, ce champ [illegible] ~~[illegible]~~ d'[illegible] [illegible] pour échapper à [illegible] la ~~[illegible]~~ [illegible] contexte, en [illegible] [illegible], la pensée a [illegible] [illegible] absolu.

Il [illegible] que les [illegible] de pensée [illegible] [illegible] [illegible] ~~[illegible]~~ [illegible] [illegible] [illegible], [illegible] [illegible] ~~[illegible]~~ ~~[illegible]~~ dans celui d'un [illegible] [illegible] [illegible] [illegible] un [illegible] [illegible] — Les deux idées [illegible] [illegible] [illegible] dans ~~[illegible]~~ [illegible] un mot quelconque de nos signes : le [illegible] [illegible] [illegible] [illegible]. [illegible] ~~[illegible]~~ signifie ~~[illegible]~~ ~~[illegible]~~ le mot [illegible] [illegible] et la [illegible] [illegible]. ~~[illegible]~~ ~~[illegible]~~.

Du point de vue mécanique, ~~[illegible]~~ l'idée [illegible] [illegible] est [illegible] ~~[illegible]~~ ~~[illegible]~~ la [illegible] de l'idée [illegible]. ~~[illegible]~~

~~[illegible]~~

la production de la lyre, le dieu apparaît son

effectuation — cette production, la lyre se reconnaît

digne de l'humain. ~~[illegible]~~ — ce sont

ces les Dieux dont on a connu l'économie les vrais — les

dieux sont se reconnu d'une défense, ce sont les

preuves.

~~[illegible]~~

~~[illegible] dans le champ de l'[illegible]~~

~~[illegible]~~

Dans le champ de la pensée, il en est de

même dans ce recevoir de l'esprit, [illegible]

[illegible] [illegible], [illegible] [illegible] classe

[illegible], [illegible] [illegible] [illegible] [illegible] [illegible]

relation [illegible]., ~~[illegible]~~

~~[illegible] [illegible]~~ [illegible] ~~[illegible]~~ [illegible]

~~[illegible] [illegible] [illegible]~~ ~~[illegible]~~

il a ce chef ~~[illegible]~~ dans le

champ de la pensée. ~~[illegible]~~ [illegible] [illegible]

en [illegible].

pensée ~~[illegible]~~ [illegible] = pensée de [illegible].

Il n'en va pas de même dans le champ

de l'[illegible] ~~[illegible] [illegible] [illegible]~~

[illegible]

au sens où le mot remonter —

~~La langue, en contraste avec le langage humain, avec la parole, a donc en elle-même un principe qui en celui de ses constituants, [opposés à ceux autres] et [illegible] cet plusieurs [illegible] échec. [illegible] sur le champ [illegible] —~~

~~La langue se [illegible]~~ [illegible] ~~[illegible]~~ [illegible] ~~[illegible]~~ [illegible] ~~[illegible]~~ [illegible] constituants — [illegible] de chacun de ses constituants — ~~[illegible]~~ ~~[illegible]~~ [illegible] + ~~[illegible]~~

La langue, en contraste avec le langage humain, avec la parole, a donc en elle même le contraste de chacun de ses ~~[illegible]~~ constituants avec d'autres contenus dans elle en réciproque : elle est le système de leurs relations réciproques. Cette relation ~~réciproque et [illegible]~~ de réciproque ~~[illegible]~~ avec les constituants [illegible] au

qui est la forme [illegible] de la [illegible] — et l'action de [illegible] [illegible] la forme [illegible]. [illegible] [illegible] [illegible] qu'il y [illegible] [illegible]. [illegible] [illegible] [illegible] —

A l'[illegible] [illegible] [illegible], [illegible] [illegible] [illegible] [illegible] [illegible] [illegible] [illegible] la [illegible] et de <u>dire</u> — de

~~[illegible]~~.

~~[illegible]~~

la [illegible] ~~[illegible]~~ est [illegible] [illegible] [illegible] [illegible] ~~[illegible]~~ [illegible] [illegible] [illegible], [illegible] [illegible] [illegible], ~~[illegible]~~ et de [illegible] qui [illegible] [illegible] [illegible] ~~[illegible]~~, [illegible], [illegible]. ~~[illegible]~~ des [illegible] [illegible] ~~[illegible]~~, [illegible] [illegible] [illegible] à [illegible] [illegible] — ~~[illegible]~~ [illegible] [illegible] ~~[illegible]~~ [illegible] [illegible], et le [illegible] [illegible] ~~[illegible]~~ [illegible] [illegible]. [illegible] [illegible], [illegible] [illegible] [illegible] [illegible].

Par l'[illegible], [illegible] [illegible] [illegible] [illegible] qui l'[illegible] [illegible] langage ~~[illegible]~~. [illegible], [illegible] [illegible] [illegible] travail ~~[illegible]~~ ~~[illegible]~~. [illegible], [illegible] à la [illegible] [illegible] ~~[illegible]~~ [illegible], [illegible] [illegible] la [illegible]

~~[illegible] [illegible] [illegible] [illegible], [illegible] la [illegible],~~ ~~[illegible]~~

~~[illegible] [illegible] [illegible]~~ ~~[illegible]~~

Ils s'en fait avancer, sans en douter, pour le ~~[illegible]~~ décrire de ce pouvoir ~~que~~ que l'homme, lorsqu'il se déclare, ~~[illegible]~~ des langues dont elle [illegible] [illegible] de la [illegible] de ce pouvoir en réalité ~~[illegible]~~ le stimulant et un [illegible] au [illegible] [illegible] — et [illegible] [illegible] ~~[illegible]~~ ~~[illegible]~~ en [illegible] [illegible] par [illegible], le [illegible] de [illegible]

Le langage [illegible] est un [illegible] — il s'adresse par [illegible] à la [illegible] d'[illegible] [illegible], et du [illegible] de [illegible] [illegible] il est [illegible], par [illegible], à des [illegible] [illegible] ~~[illegible]~~ au [illegible] [illegible] ~~[illegible]~~ sous les différents [illegible] ~~[illegible]~~ [illegible] — Cette [illegible] [illegible] [illegible] à [illegible] [illegible] ~~[illegible]~~ dans le champ de la [illegible] est [illegible] [illegible] [illegible] [illegible] [illegible], ~~[illegible]~~ ~~[illegible]~~ ~~[illegible]~~ [illegible] [illegible] [illegible] ~~[illegible]~~ et aux [illegible] [illegible] qui [illegible] [illegible] [illegible], le [illegible] [illegible] —

[illegible] dans le [illegible], comme [illegible] de [illegible] [illegible], ~~[illegible]~~ ~~[illegible]~~ [illegible] une [illegible]

de l'inconnu, qui est ~~[illegible]~~ ~~[illegible]~~ celui ~~[illegible]~~

~~[illegible]~~ particulier ~~[illegible]~~ apparaît en partie en

l'unité, mais encore entre dans le sujet de l'élément —

de ~~[illegible]~~ ~~[illegible]~~ des nombreuses : ~~[illegible]~~ elle a pour

objet le nombre, qui est un ; et a rapport un, avant

qu'on le rapporte, à des étalons ~~[illegible]~~ sur unité, dans

un champ réservé à cet objet ; déjà en cela de l'unité

On a donc du seul fait d'entrer dans le plan

de l'un de nombre deux choses suivantes.

le champ d'unité ; le champ de pluralité —

le second postulant l'existence du premier —

Si selon la formule baconienne (1) nous pensons par

contraste, ~~[illegible]~~ et nullement ~~[illegible]~~ bons contraires —

on a dans le champ ou le plan, il y a la crise de

un autre plan, sans le champ de l'unité, le

constant faire défaire, à moins ~~[illegible]~~ que il

ne se rétablisse sur l'espace du constant de un cas

en nombre, le constant cause rétablit aux relations

de d'un le même, au sens de l'unité

Le fondement de cet usage est le relat.

puissance de pas = puissance de couleur.

Elle signifie que le ~~[illegible]~~ rencontre par le pas de son ~~[illegible]~~ constante

en ~~[illegible]~~ entraîne la suspension, et ~~[illegible]~~ se la constante, ~~[illegible]~~

~~[illegible]~~ non pas un extrême relatif l'extrait —

~~Le [illegible] [illegible] [illegible]~~

Si cela est le pas, par le sauvage de la [illegible] réfléchi

à tout [illegible] d'inertie ~~[illegible]~~ par le contraire [illegible]

[illegible] des [illegible]; à savoir le linéaire —

Le [illegible] est un tableau fondé sur son [illegible]

[illegible] ~~[illegible]~~ ~~[illegible]~~ de ce principe —

=

Le fond le plus grand de la [illegible] ~~[illegible]~~

est cel de la [illegible] ~~[illegible]~~ de un avec plus —

Le contraire ~~[illegible]~~ [illegible] un ~~et~~ et et, additionné,

[illegible] un à un autre, et cet autre à un autre. ~~[illegible]~~

~~[illegible] [illegible] [illegible] [illegible]~~

[illegible] additionné contre le chaos de la plus —

pluralité, ~~et~~ et laisse donc sur le chaos

Mr / Lemaire

Le Langage = U = u° + u =

" Lagr " [illegible]

La langue en dehors du Dedans de l'ég. —

Intérieur = un planète — " a la fin. que est le contour de

un ~~[illegible]~~ → plan —

Le lan. [illegible] " c'est le repère

Les ens. l'ég. ~~[illegible]~~ un planète qui est le contour de un avec

Contour en un = un contour ~~[illegible]~~ sur l'équ.

se fait sur une —

Le lan. intérieur des signifiants — mais

de [illegible] —

satisfait à la condition d'entier extensif

satisfait à l'ens. de contour extensif —

un — plusieurs plus

et d'entiers intensifs

et de contour intensif — un — un = le mar —

Les mal. a pour ce le l'ég. ~~[illegible]~~ déclinent leur contrat U

Pour le mar — intérieur est entre le parler et le genre —

le contrat

[illegible] une successive intérieur contrat — en

sur a lui.

un ~~[illegible]~~ genre — sup

a lui

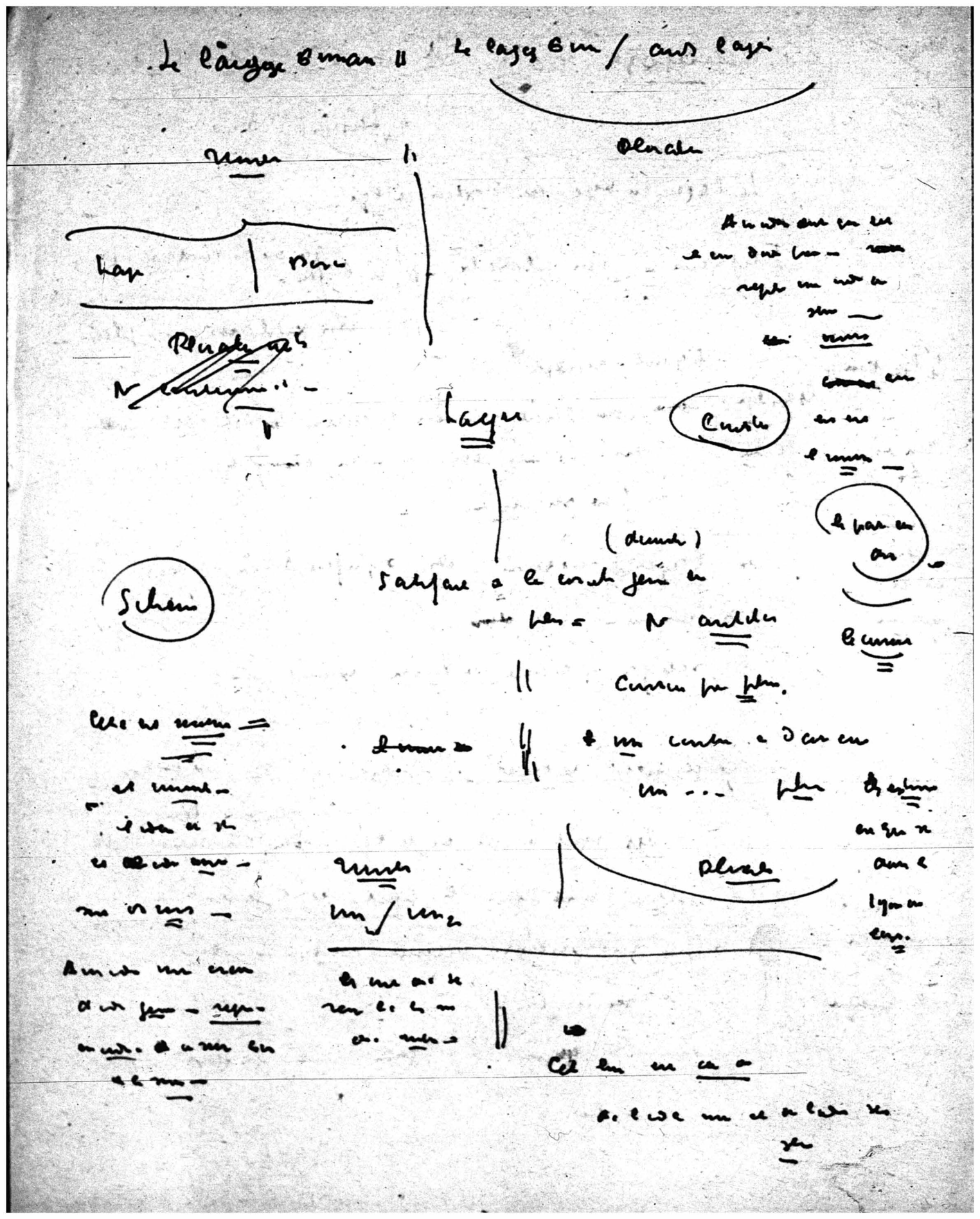

Le contraste en [illegible]

a pour a S , [illegible]

— en [illegible] a S

[illegible] contraste — [illegible]

contraste [illegible] a l'unité —

[illegible] deux

Tout [illegible] / il [illegible]

le [illegible] —

[illegible] pluriel [illegible]

unité — [illegible]

unité — [illegible]

Base a [illegible] a [illegible]. Elle [illegible]

[illegible]

Pluriel = N. unités —

~~[illegible]~~ ~~[illegible]~~

~~[illegible]~~ L'unité [illegible]

[illegible] unité

[illegible] unité [illegible] deux

[illegible]

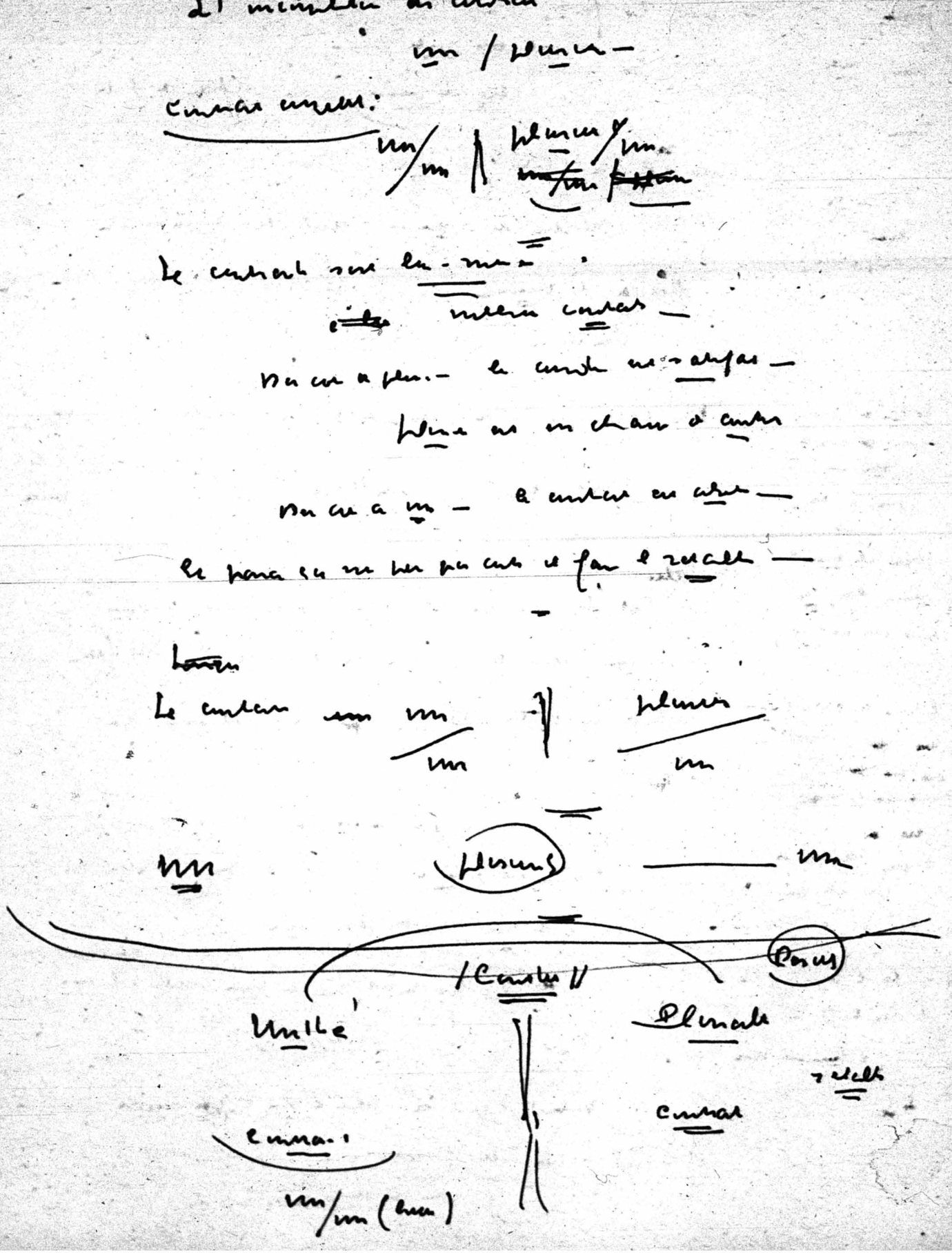

Pluralité — Unité — Pluralité

Unité — Pluralité — Unité

Le Phrase :

Unité de puissance — Pluralité de l'unité de puissance — Unité de l'unité de puissance 2

Rapport [illegible] dans les deux sens :

Pluralité — Unité 1 2 — Pluralité

Extérieur — Intérieur 1 2 — Extérieur

Au cont. le [illegible] u_1 u_2 —

Le [illegible] — dans le large — (le large)

du [illegible] (l'unité de [illegible] le large)

Nous passer par contraste —

le contraste de [illegible] avec plusieurs autres

de [illegible] — —

[illegible] au [illegible] du contraste

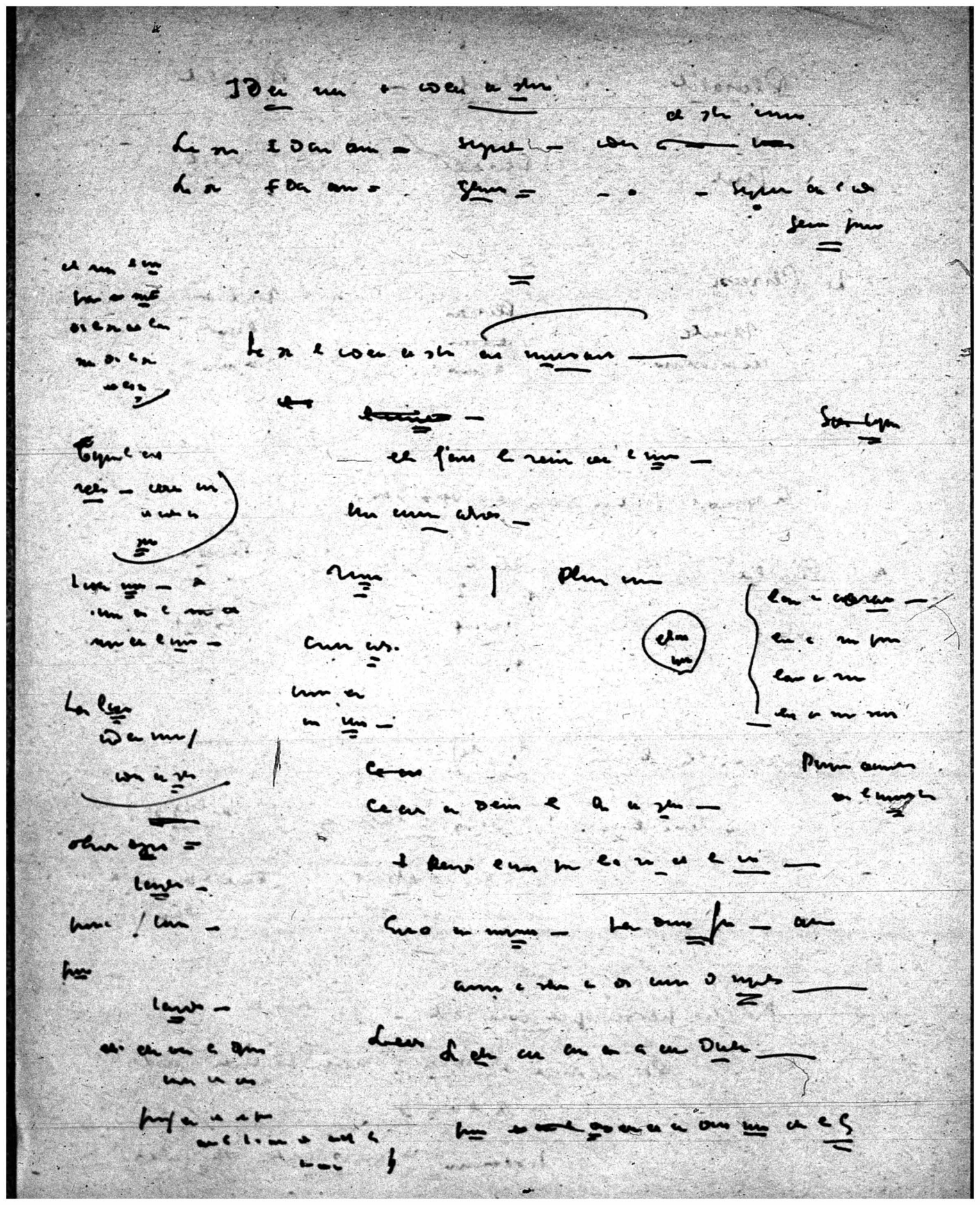

Le silence d'une cage, suppose universellement la vision de son et leur inutilité dans l'esprit humain face et leur la rencontre d'une démarche qui les [illegible] intérieurement, la raison profonde de cette approche [illegible] tel que [illegible] ne sachant pense que par [illegible] il ne faut se présence de ~~[illegible]~~

l'[illegible] rencontre de [illegible] la pensée [illegible] la

[illegible] dans ~~[illegible]~~ – [illegible] intérieurement –

~~[illegible]~~

~~[illegible]~~

~~[illegible] grands~~

[illegible] de ~~[illegible]~~ le grand [illegible] dans

[illegible] [illegible] [illegible] [illegible] fait. le [illegible]

[illegible] au [illegible] de sa [illegible] [illegible], [illegible]

~~[illegible]~~. la cage [illegible] après [illegible]

~~[illegible]~~ [illegible] ~~[illegible]~~

[illegible] la pensée ~~[illegible]~~ [illegible]

~~[illegible]~~

~~[illegible]~~ par pensée, ce [illegible] [illegible] il ne [illegible]

[illegible], qu'il y [illegible] – la [illegible]

[illegible] ~~[illegible]~~ de la

cage il [illegible] ~~[illegible]~~ [illegible] [illegible],

après [illegible] [illegible] de [illegible] [illegible] la cage

a [illegible] [illegible]

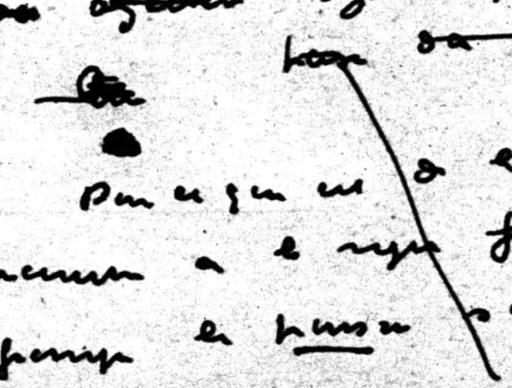

~~Si maintenant nous portons le regard~~

Le mouvement nous observe ce qui est pas à lui I, il ne faut en pas bien relever que cette leur ne soit pas au plan de poussée, et qu'il n'est donc mis en cas par elle que de la poussée. Il est alors bien connu que la poussée ~~[illegible]~~ soit d'une leçon ~~[illegible]~~ au départ et d'une ~~[illegible]~~ l'arrivée. Il faut pour cela faire un ~~[illegible]~~ nom de la poussée ~~[illegible]~~ et la faire ~~[illegible]~~ non pas en intérieur, c'est-à-dire en concert dans l'état, non en extérieur, ~~c'est~~ c'est en extérieur, ~~[illegible]~~ en expansion (en non-concert dans le lieu).

La poussée est en extérieur au maximum à grand distance de sa nuit ~~[illegible]~~ de ~~[illegible]~~ ressource qui est la nuit et ~~[illegible]~~ et au nom, en extérieur, au sens de cet mode. Le point de vue adopté ~~[illegible]~~, est conforme au mieux la terme fondée le point de vue d'immuable. Devant la non ressource, la non contraire ~~[illegible]~~ qui est un plus peu ~~[illegible]~~ au concert, au ressort qu'on ne mesure.

Mais attention, et ce avertis à l'envers des mots éclatés, car ces jeux de lignes pour apercevoir l'endroit on peut s'inventer énigme équivoque. On ne saurait [illegible]

ce qu'il y a, à peu [illegible], d'un bien paradoxe

d'ailleurs que le [illegible] en [illegible] maximum

[illegible] départ,

ce départ, et à [illegible] à [illegible], alors

que le fait [illegible] en effet

[illegible]. Le [illegible] que

mesure

[illegible] l'[illegible] (en

[illegible]) [illegible] fait

[illegible] fait

mesure

[illegible] la [illegible]:

[illegible]

maximum

[illegible] à [illegible]

[illegible]

à l'instant

[illegible]

[illegible]

que [illegible]

[illegible]

[illegible]

~~[illegible]~~

La mesure que l'on donne ici de la puissance est rapportée en rapport à sa propension. La puissance est au maximum ~~[illegible]~~ [illegible]

~~l'effet [illegible]~~

~~[illegible] d'autres effets [illegible]~~

~~[illegible] l'effet~~ et

par apparence nulle. Je ne vois l'effet et ch[illegible]

en ce sens par un ~~[illegible]~~ [illegible]

~~[illegible]~~ [illegible]

un appareil ~~[illegible]~~ atteindre —.

actives, indépendantes, ou d'autres circonstances.

La mesure que l'on donne ici immédiatement de la puissance ~~[illegible]~~ est obtenue partout se référant ~~[illegible]~~ à sa propension. La ~~puissance~~, ~~[illegible]~~ puissance au ~~maximum~~ [illegible] ~~[illegible]~~ [illegible] ~~indépendamment~~ maximum [illegible] par [illegible] ~~[illegible]~~ nulle, à quelque [illegible], à son contrôle l'effet. Elle est au minimum [illegible] par [illegible] générale [illegible] d'autres contraires —

~~[illegible]~~

Ceci pour, si l'on aime ~~[illegible]~~ qu'on
l'efficace [illegible] [illegible], car c'est
d'une [illegible] ~~[illegible]~~ [illegible]

Ceci pour si l'on [illegible] qu'on l'efficace [illegible]
~~[illegible]~~ [illegible]
appara[illegible] [illegible] [illegible] [illegible] [illegible] [illegible]
celui-ci, ~~[illegible]~~ ~~[illegible]~~ l'efficace est [illegible]
[illegible], [illegible] [illegible] ~~[illegible]~~ [illegible]
[redacted]

~~[illegible] [illegible] [illegible]~~ [illegible]
l[illegible] [illegible] [illegible] [illegible], [illegible]
[illegible] c'est [illegible] [illegible] [illegible]
l[illegible] d'effi[illegible] ~~[illegible]~~ [illegible]

~~[illegible]~~ [illegible]
et une [illegible] [illegible] au [illegible]
[illegible] qu'il [illegible] d'effi[illegible] ~~[illegible]~~
[illegible] [illegible] [illegible] —

[illegible] [illegible] [illegible] [illegible] [illegible]
[illegible] c'est [illegible] [illegible], car ~~[illegible]~~ [illegible]
[illegible] [illegible] [illegible] [illegible]

Le présent ouvrage, impatiemment attendu de nos élèves et amis, est la somme [illegible] de notre enseignement à l'École des Hautes Études depuis [illegible] au début [illegible] en 1938. [illegible] avant cela.

d'[illegible] nos élèves commencé en 1911 et [illegible] d'enseignement [illegible] à l'École des Hautes Études à partir de 1938. [illegible] depuis plus [illegible] années, [illegible] et [illegible] des [illegible] nos élèves et amis en [illegible] nos [illegible] [illegible] [illegible] la [illegible] [illegible] l'ouvrage [illegible] [illegible] [illegible]

celui-ci, le [illegible], est le premier [illegible].

[illegible], et le [illegible] [illegible] fait,

d'article, ~~que se~~ lequel se met nuire ~~[illegible]~~

~~[illegible]~~

à l'esprit à main ouvert, non clos et de

fer en son contenu ~~la fa~~ de possibilité, quoi

ni à aucun chose, ne rien à par el ~~affecté~~

affecté ~~affecté [illegible]~~

aff affecte affecté d'esprit sur, cel
affecte

aff sur ~~ce~~ forme ~~nos réticences~~ -

nos réticences, lequel ~~[illegible]~~ se commue à la

~~renouveau~~, ~~[illegible]~~

renouveau ~~[illegible]~~

renouveaux ~~[illegible]~~ donne

à la contrainte ~~[illegible]~~ de se laisser mélanger.

mon désir. Il me falla qu'une reste en

entrepris ~~[illegible]~~, au fur et à mesure ~~que~~ de

la connaissance, un meilleur ~~[illegible]~~ contenu.

la ~~contenu~~. ~~[illegible]~~ Contenu. On ne sait pas en

la tentation ~~de la~~ ~~[illegible]~~ d'un dessin un

~~[illegible]~~

~~[illegible]~~ que ~~[illegible]~~

une disposé à annuler ~~[illegible]~~ change, et

régulièrement en charge, ~~[illegible]~~

l'un de ceux, [illegible], ~~[illegible]~~ [illegible] par

[illegible] le refus étant que le écrivain [illegible],

[illegible] ne veut ~~[illegible]~~ [illegible] ~~[illegible]~~

le [illegible] ~~[illegible]~~ ~~[illegible]~~ et que

la haine trop sûre d'une [illegible] [illegible]

~~[illegible]~~ ~~[illegible]~~ a

~~[illegible]~~,

[illegible] [illegible] [illegible] une conduite [illegible]

~~[illegible]~~ e

~~[illegible]~~ ~~[illegible]~~

~~[illegible]~~ se ~~[illegible]~~ ~~[illegible]~~

~~[illegible]~~

une ~~[illegible]~~ ~~[illegible]~~ [illegible] qui

[illegible] [illegible] se [illegible] se doit d'écrire —

Le meilleur [illegible], et [illegible] [illegible]

[illegible] à nos yeux ~~[illegible]~~ [illegible] et dans le

[illegible] [illegible] de [illegible]. ~~[illegible]~~ [illegible].

[illegible] déjà [illegible] et [illegible] [illegible] ~~[illegible]~~ [illegible].

aux de jour en jour mieux pensés, mieux formulés.
formulés. ~~[illegible]~~ Cela incessante retard, source
de temps considérable, ~~[illegible]~~ le livre
l'interdit, et il est permis ~~[illegible]~~ pour
l'avoir et un théâtre de la lire ~~[illegible]~~
sur une fois mieux et ajouter ~~[illegible]~~ que cela ~~[illegible]~~
qui en aurait et pourtant, ~~[illegible]~~ ~~[illegible]~~ :
se s'il avait su, par le public attendu, si
fut qu'on ~~[illegible]~~ et nous ce sentiment, ~~[illegible]~~
certain à ces instants ~~[illegible]~~ auxquels la force
un moment de résister, ~~[illegible]~~ nous ~~[illegible]~~
publier ~~[illegible]~~ ce ouvrage, ~~[illegible]~~ par l'obscurité
et le reflexion, ~~[illegible]~~ nous nous serons
contre et aux instants durant quinze ans
nos auditeurs, à la fidèle désarmé nous
rendre ~~[illegible]~~ ~~[illegible]~~ la rencontre de sortir qu'il
a été pour nous aux jours difficiles ~~[illegible]~~, si l'esprit
obtient rencontre une difficulté ~~[illegible]~~ qui pour aux
lieux il ne revient à vaincre, ~~[illegible]~~
~~[illegible]~~

et dont cependant c'est le corps, pour le choix d'un
choix mieux appropriés que ceux essayés pendant,
~~[illegible]~~ il faut bien triompher.

En ~~[illegible]~~ leur état actuel, les recherches que
nous avons ~~[illegible]~~ pour déjà quoique aussi ne
nous laissent une impression de <u>totum</u> intégrant
qu'à quelques, nous avons à nous à présent, le
lecteur attentif, et c'est cet impression d'intégrale,
et d'ailleurs suffisante, qui nous inspire le
courage ~~[illegible]~~ au jugement de nos confrères
~~[illegible]~~ et au public savant, le couleur du présent
livre —

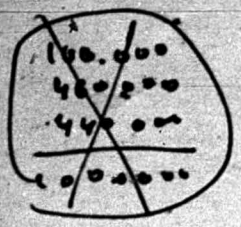

100.000
460.000
440.000
1000000

Il sert à ce que vient d'être dit que suffisant et
suffisant ~~...~~ suffisant est comme un corps dans
où le lieu, ~~...~~ les différences étant que
~~suffisant ...~~
étant un suffisant ~~...~~ n'engage pas le lieu en
espace de lieu, ~~...~~ dans un suffisant, ~~...~~
mais ~~...~~ ~~...~~ l'engage.

Sans pas une dans où le lieu est corporel,
~~...~~ ~~...~~
dans l'usage ou calcul ad lib. et on
l'emploie, ce pas que et dans un, a des
le lieu spatial, et pas que ce dans vide. ~~...~~
où fait l'emploi de l'espace de lieu, c'est actif
a. ~~...~~ a comme ~~...~~ ou comme
dans le fin immobile —
Ne pas les assimiler cet fin, et ne pas leur
~~...~~ ~~...~~ ~~...~~
semblent les espaces de lieu, sans rien
un fin ~~...~~ et à les ~~...~~, repoussés —

Relation d'un Dans contenu spatial et non.
(suffisant) et spatium-locus (suffisant + engage)
~~...~~

On fait cet écart, ~~[illegible]~~ c'est revenir à
[illegible] un vert, et comme ~~[illegible]~~ dans revoir
le [illegible] de l'eau [illegible] sous le feu [illegible]
[illegible]. C'est ce qui a lieu [illegible] de [illegible]
[illegible] de [illegible] —

Le [illegible] signifie un refus d'engagement, ~~[illegible]~~
[illegible] ce [illegible] ~~[illegible]~~ [illegible] ce qui est indubitable [illegible]
[illegible], [illegible] ~~[illegible]~~ [illegible] de [illegible] de [illegible].
Suffit, [illegible] signifie qu'il a [illegible] d'engagement
~~[illegible]~~
~~[illegible]~~.
~~[illegible]~~, ~~[illegible]~~.
[illegible] ce [illegible], ~~[illegible]~~ [illegible] ~~[illegible]~~ [illegible]
[illegible] ~~[illegible]~~ [illegible], lequel a [illegible]
[illegible] ~~[illegible]~~ [illegible] [illegible] [illegible] de [illegible]
[illegible] de [illegible], ~~[illegible]~~ ~~[illegible]~~ ~~[illegible]~~
~~[illegible]~~ dans l'[illegible] [illegible] ~~[illegible]~~ —
[illegible]. Il [illegible] ~~[illegible]~~ [illegible] ~~[illegible]~~
[illegible] suffit [illegible], [illegible] suffit
[illegible]. Suffit [illegible] ~~[illegible]~~
~~[illegible]~~ ~~[illegible]~~ [illegible] ~~[illegible]~~ [illegible]
~~[illegible]~~ ~~[illegible]~~ ~~[illegible]~~
~~[illegible]~~ ~~[illegible]~~ [illegible] de l'[illegible]
de [illegible], [illegible] [illegible]
[illegible] [illegible] ~~[illegible]~~
[illegible] de [illegible] —

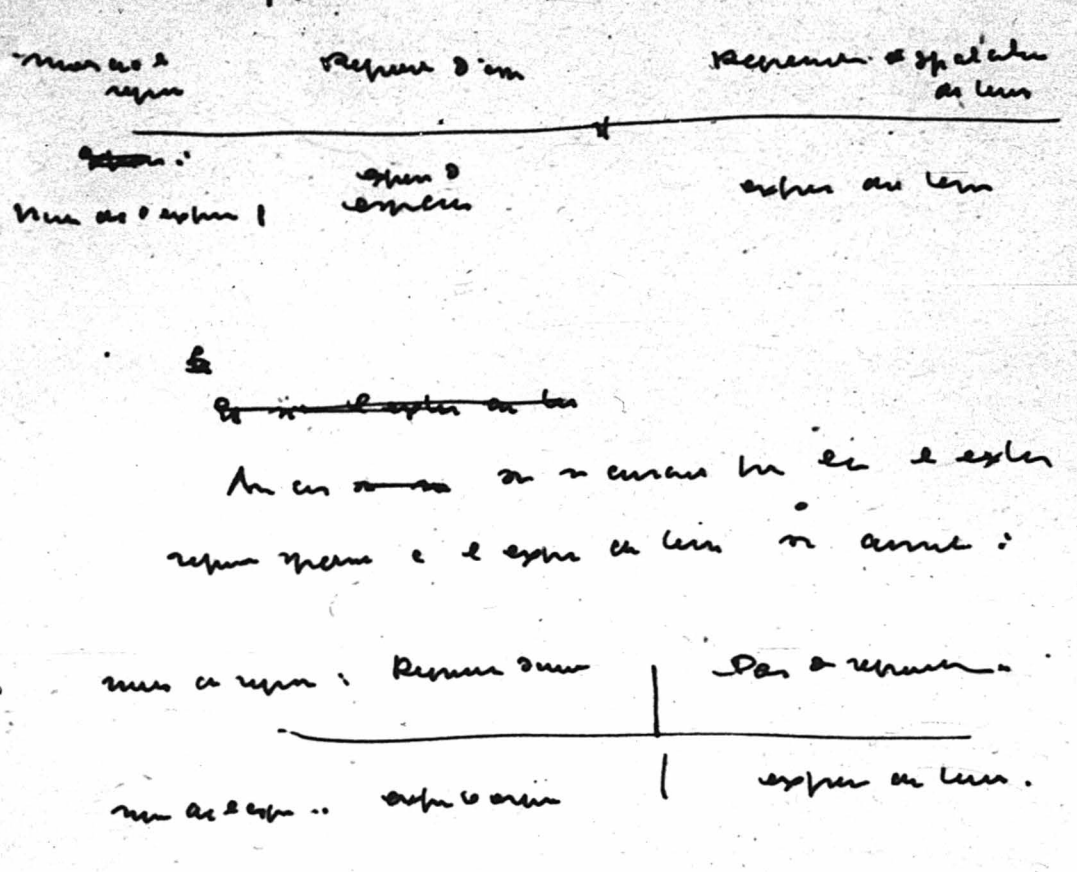

Le confusion, [illegible]

[illegible]

[illegible]

[illegible]

En ce [illegible]

[illegible]

[illegible]

[illegible]

[illegible]

[illegible]

[illegible]

[illegible]

[illegible]

[illegible]

[illegible]

[illegible]

[illegible]

[illegible]

[illegible]

[illegible]

[illegible]

[illegible]

[illegible]

[illegible]

[illegible]

[illegible]

[illegible]

de ces [illegible] ; dans le réalisme, [illegible]

[illegible] [illegible] [illegible] [illegible]

[illegible] [illegible] [

s'achève à l'instant, par les catégories grammaticales du [illegible] commune du nom et du verbe, et l'on peut [illegible], sans se mouvoir dans aucune forme de repli, [illegible].

l'espace de l'espace même.

~~[illegible]~~

nom — ~~[illegible]~~ entend s'achever à
à l'ins. espace

verbe — entend s'ach. à l'inst. [illegible].

Si ceux-ci ont entendu, il n'y a pas de commencement. [illegible]

l'attention ne se [illegible] seule, outre le fait que la

[illegible] [illegible] pour, [illegible] et [illegible]

[illegible]. [illegible] ~~[illegible]~~ [illegible] . . . ~~[illegible]~~ que

~~[illegible]~~

que la [illegible] dans la [illegible] [illegible] [illegible] [illegible]

de l'espace, et [illegible], de la [illegible], [illegible]

[illegible] ~~[illegible]~~ espace de nom, alors que [illegible] de la

[illegible], le [illegible] la [illegible] espace de [illegible] —

~~[illegible]~~

Le [illegible] [illegible] ~~[illegible]~~ de [illegible] [illegible]

~~[illegible]~~ [illegible] que [illegible] le [illegible], [illegible] ~~[illegible]~~

~~[illegible]~~ [illegible] [illegible] de l'art [illegible]

~~[illegible]~~ [illegible], et de l'[illegible], [illegible] [illegible]

fosse de l'une et des autres
l'une-espace
à l'une-lenteur —

Le lieu ouvre à l'espace
elle fonde. Le intervalle fait aussi à un
comme à espace à même intimité, mais aucune
dont elle est l'abandonné. Et à espace une
une à une comme à une
rien à une leur rendez-vous — Et à rendez-vous
en se retirant les à rien pour qu'elle se sauve
aussi à se détourner : Une ne sait rien encore de
la rose et à l'espace et au lieu, [illegible],
en oubliant [illegible] de l'autre
allez à un autre lieu, après qu'elle soit —

[illegible]
[illegible]
[illegible]

Le retour [illegible] à au mur contraste
absolument à un mouvement d'échange de la réciprocité
dans [illegible] d'un mur à [illegible] mouvement
contraste [illegible] au rendez-vous d'un
sans à rien, dans l'oeuvre à sens

~~Bref.~~

Ou pourrait dire que l'esprit humain fait le difficile et ce ses qui ne sachant pas qu'en construire, il ne ~~se~~ peut, par le voie de la generalité, ~~[illegible]~~ a la reconnaître ~~[illegible]~~ du nom contraire absolu, qui est le ~~[illegible]~~ vice d'un nom intérieur [illegible] de ~~[illegible]~~ de tout substance [illegible], et comme de ~~[illegible]~~ tout ~~[illegible]~~ ce qui est [illegible] pour un moment étant construit avec ce qu'il est.

Cette reconnaissance fait l'esprit de l'unité [illegible] ~~[illegible]~~ substance — le mot est autre de d'un nom contraire absolu — et pour dégager la ~~[illegible]~~ pensée de passer fixée sur celle de contraire ~~[illegible]~~ s'étendre ~~[illegible]~~ ~~[illegible]~~ ~~[illegible]~~ dans le nom contraire absolu, qui est le vice d'un [illegible] de substance, l'esprit humain, par la somme de sa propre pensée, ne retablissant le contraire.

Ce contraire retabli ou le nom contraire absolu pour le sauvegarder de la pensée même, ~~[illegible]~~ c'est la

Contrat – 2.

Nous pensons par contraste ; d'où l'obligation d'avoir deux au sein de tout mouvement ~~qui l'esprit~~ ~~[illegible]~~ dans l'esprit fait la rencontre –

Le contrat – recherché par l'esprit est intérieur à toute mieux rencontre – Elle est le repliqué, ~~[illegible]~~ dans l'esprit même, à l'inconnu qui se s'y déclare –

En fin, on a construit –

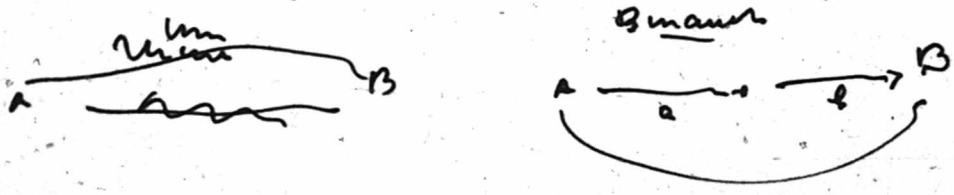

C'est sur ce mécanisme ~~[illegible]~~ d'un sombre élément ~~qu~~ qu'est, ~~[illegible]~~ ~~avec les addition~~ ~~[illegible]~~ fond ~~[illegible]~~ l'idée a stimulé ~~[illegible]~~ de l'agent et de l'agent. Cela revient à dire qu'un idée a stimulé, ~~[illegible]~~ en expansion – ~~avec le fond~~ répétée en et l'opérateur commun ~~[illegible]~~ a instituer l'idée au sein de tout mieux rencontre –

~~Le rencontre d'inconnu~~

~~Le rencontre d'inconnu, [illegible] la fin~~

~~[illegible] de l'idée a stimulé~~ =

Le plupart de nos confrères ~~[illegible]~~ se
sont attachés pour le décrire ~~[illegible]~~ du système à
l'écrit duquel ils valent ~~[illegible]~~ ~~[illegible]~~
~~chaque~~ ~~aux signes~~ ~~[illegible]~~

~~aux signes~~

~~aux signes~~

~~aux signes~~ ~~[illegible]~~

~~aux signes~~

ils valent aux ~~signes~~ ~~signes~~ ~~signes~~ ~~signes~~.
signes ~~[illegible]~~ ~~[illegible]~~ chaque de le rendre apparent ~~[illegible]~~
et leur décrire ~~[illegible]~~ c'est ~~[illegible]~~ ~~[illegible]~~ de
contre que l'agence ~~[illegible]~~ ~~[illegible]~~ ~~[illegible]~~ ces
signes ne satisfait pas ~~[illegible]~~ aux conditions
de cohérence qui impliquent l'idée de
système. Du coup ~~[illegible]~~ ~~[illegible]~~ ces
signes choisis ~~[illegible]~~ ~~[illegible]~~ aux fois de passer le
signe de ses propres sensibles, ~~[illegible]~~ ~~[illegible]~~
~~[illegible]~~ ce qui se voit en genre, c'est ~~[illegible]~~
~~[illegible]~~
un système qui s'est ~~[illegible]~~, et, tout
à coup, le désordre l'emportant, ne se
contient pas. Pour finir un exemple, on ne

a le pouvoir d'une apparence sensible à laquelle il est demandé de déclarer ~~[illegible]~~ suffisante — le demandé ne va pas au delà — ~~[illegible]~~ le psychisme qu'elle reconnaît [illegible], ~~[illegible]~~ dont elle est en quelque le vêtement, et l'un des vêtements pour plusieurs sont possibles —

Le destin ~~[illegible]~~ qui l'a vu de fait de le psycho-systématique, constante ~~[illegible]~~ des entités psychiques et de le psycho-sensible chaque de ces ~~[illegible]~~ hommes ~~[illegible]~~ d'un ~~[illegible]~~ signe ~~[illegible]~~ qui les fasse reconnaître ~~[illegible]~~ est l'un de celles dont le ~~[illegible]~~ mécanisme a le pas haut ~~[illegible]~~ le [illegible] et ce qui concerne ~~[illegible]~~ ~~[illegible]~~, l'affirmation ~~[illegible]~~ avancée ~~[illegible]~~ les plus grands signes que le signe est un système — un système ~~[illegible]~~ écrit Marchetti ou lui se tient et a un plan d'une merveilleuse rigueur

~~[illegible]~~

~~[illegible]~~

~~[illegible]~~

~~[illegible]~~, ~~[illegible]~~

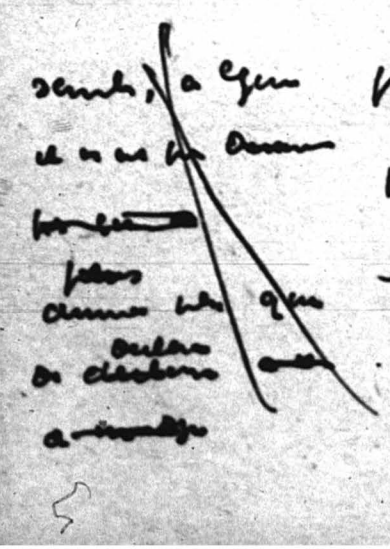

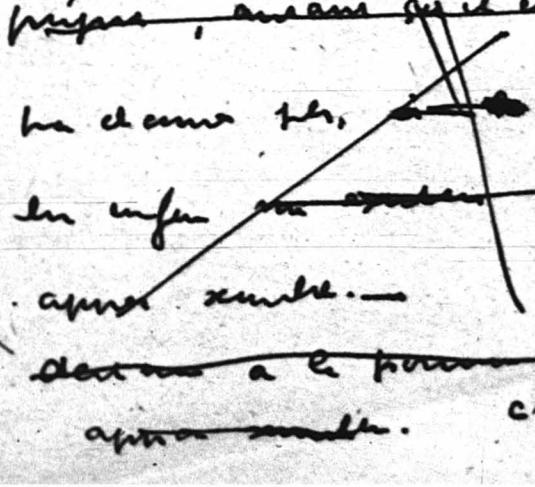

capable de se situer dans le langue [illegible]
sans se lier à quoi que ce soit — Le lecteur
[illegible] relâchée, en dépit de l'art
d'esprit, ~~[illegible]~~ et
se déclenchent en celui ~~[illegible]~~ de discursivité mentale

De façon 2 de ~~restituer~~ nommer de l'espace au bénéfice
de la simplicité ~~[illegible]~~ fait appel, appel, de
l'idée de ~~[illegible]~~ où à découvrir
~~[illegible]~~ des mesures à un aspect génératif multiple ~~[illegible]~~
~~[illegible]~~ endosser dans ~~[illegible]~~ notre ensemble, lequel ~~[illegible]~~ [illegible]

~~[illegible]~~ à mesurer à l'aune de passer de
~~plus~~ plus mots grammaire ~~[illegible]~~ ~~indépendants~~ autrement
~~indépendants~~ ~~[illegible]~~
indépendants, ~~[illegible]~~ Les langues indo-européennes
~~[illegible]~~ écrites dans un ~~[illegible]~~ avons l'accoutumance ~~[illegible]~~
~~[illegible]~~ ~~[illegible]~~ suivant pour ce qui est de lecteur
~~[illegible]~~ sans résultat ~~[illegible]~~ le sens un [illegible] à l'endroit,
un de l'~~[illegible]~~ ~~[illegible]~~ ~~[illegible]~~ en l'Univers
~~[illegible]~~ ~~[illegible]~~ ~~[illegible]~~ est un
L'[illegible] on l'a dit ~~[illegible]~~ ~~[illegible]~~
~~faire~~ faut ~~[illegible]~~ ~~[illegible]~~ l'outil d'explorer
~~[illegible]~~ ~~[illegible]~~ allégée de mot ~~[illegible]~~ d' [illegible]
dans le corps [illegible] d'allégée le

[illegible] un sens
à un simple
simplement
[illegible]
[illegible]
[illegible]
[illegible]

~~de dessins~~

~~de dessins et dans le caractère est [illegible] que [illegible]~~

~~de est~~
~~est [illegible] que le [illegible] de nuisance~~

que le [illegible] de nuisance contiennent [illegible] [illegible],

~~[illegible]~~

Les dessins étant le corps de discours —

lequel, au surplus, tient ~~[illegible]~~ [illegible] de

le corps ~~[illegible]~~ ce, si le corps de mots

grammaire ~~[illegible]~~ [illegible] ~~[illegible]~~ de genre les

renvoie.

~~[illegible]~~ ~~[illegible]~~

De façon [illegible] de retenir [illegible] le simplifié à

[illegible] [illegible] le ~~[illegible]~~ syntaxe [illegible]

sans appel [illegible] à [illegible] espace de [illegible] qualif

exacte [illegible] [illegible] [illegible] : elle [illegible] à retenir

de [illegible] [illegible] [illegible] simplifié et [illegible] à [illegible]

à cet [illegible] simplifié [illegible] de [illegible] le [illegible]

et le [illegible] à [illegible] petite grammaire ~~[illegible]~~

~~[illegible] [illegible] [illegible]~~ ~~[illegible]~~

~~[illegible] [illegible] de le [illegible]~~

L But. os equi indo-europ ~~[illegible]~~

~~[illegible]~~

ressort actuellement à la fin forme 2 sele

lequel l'unit a puissance ~~[illegible]~~ s'allège d'un

morphologie defini ~~à le syntaxe~~ ~~a le syntaxe~~,

~~[illegible]~~ c le syntaxe, et ~~aux [illegible]~~ aux

mots speciaux ~~[illegible]~~ unissant à cet effet ~~[illegible]~~

~~[illegible]~~

Le nom ~~[illegible]~~ chaque a lat d'indicat

morphologie ~~[illegible]~~ se ressentant a son extension ~~[illegible]~~ (nom, gen) et ~~[illegible]~~ a se fonct

sens dechez ~~[illegible]~~ a ces ~~[illegible]~~ indicats

dans le symphonie ~~[illegible]~~ a etc ~~[illegible]~~ confu c os

petits mots grammaires ~~[illegible]~~

~~independants~~,

~~independants~~. ~~Au cas de lgue~~,

independants. ~~Au cas de lgue~~

~~[illegible]~~ Au cas primit de lgue. c'est repeint

~~[illegible]~~ fin se varie a declinaison nominal, se sont

subis ~~[illegible]~~ aux aux ~~[illegible]~~ des cas ~~[illegible]~~

~~[illegible]~~

~~[illegible]~~ ~~[illegible]~~ ~~[illegible]~~

[1] Morphologie + g + Syntaxe − g

a la fin :

(2) Morphologie − g + Syntaxe + g.

A la limite on trouve pour le fin fin 1 :

morphologie = tout + Syntaxe = zero.

Cette limite ~~se~~ n'est ~~atteinte~~ Bertrand atteint,

et vraisemblablement ~~jamais~~ jamais atteinte non-nulle

et presque à un degré ~~et~~ ~~si~~ si l'auteur de

mais à plus ou seront marqués au moins

et pour le fin 2.

morphologie = zero + Syntaxe = tout

~~ce qui~~ ~~ce~~ ~~ce~~ ~~ce qui~~

ce qui, comprend, en peu apparence,

a l'état typique et strict ~~de~~ ~~de~~ d'un

degré ~~[illegible]~~ comme le chien, ou l'un

~~[illegible]~~ de puissance apparente dont

~~de~~ a ses lois morphologiques.

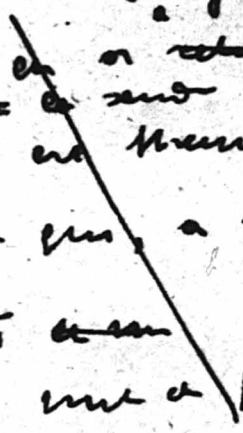

[illegible]

57

[illegible]

[illegible] [illegible] subsistants, [illegible]

qui ne retient d'eux [illegible] que la [illegible]

[illegible] des juxtaposés, ou superposés —

Le texte [illegible] [illegible] [illegible], et

[illegible], afin d'[illegible] [illegible], [illegible]

deux

[illegible] [illegible], et

une

[illegible] dont la [illegible] suffit à [illegible]

dont

[illegible] [illegible] [illegible] [illegible] [illegible] [illegible]

[illegible] [illegible] [illegible]

[illegible] [illegible] juxtaposés, [illegible]

[illegible] [illegible] [illegible] [illegible] [illegible]

[illegible] juxtaposés.

[illegible], [illegible], [illegible]

[illegible] [illegible], [illegible]

[illegible] [illegible] [illegible], [illegible]

en [illegible] [illegible] archaïque ou archaïsante — [illegible]

[illegible] [illegible] [illegible] des juxtaposés [illegible] [illegible]

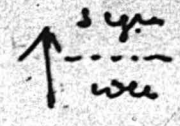

La succession ~~[illegible]~~, fait différent, qui entre le signe en un succès ~~de justiprise~~ de justiprise, ~~[illegible]~~ [illegible] avec elle l'intention de superposer. A ne sans en effet, dans le même instant — de l'état de l'intention, qui ne pense que le superposer, voir à la fois le langage et le dessin, ~~[illegible]~~ comme on y ~~[illegible]~~ une ~~[illegible]~~ l'idée sur le signe et le signe sur l'idée — D'autre part, le lien ~~signe~~ idée/son et signe/idée, le rapport de ~~[illegible]~~ des deux est pour ou les deux sens — ~~[illegible]~~ est un rapport ~~[illegible]~~ ~~[illegible]~~, permanent, délié de la condition de [illegible], tandis que le rapport ~~[illegible]~~ du dessin à le signe — est un rapport assujetti à cette condition, de fait que le cours ~~[illegible]~~ ~~[illegible]~~ intervalle se prend tant alors tantôt prend —

~~[illegible]~~

Ainsi lire dans le langage observé [illegible] les deux sens de succession: le succès pour justiprise; intention le superposer, et le

55

[illegible] de Demonstrant

Un trait ~~[illegible]~~ actuel

des lois [illegible] empreintes [illegible] de [illegible] de feu ~~[illegible]~~

[illegible] se expriment ~~[illegible]~~ [illegible] [illegible]

~~[illegible]~~ ~~[illegible]~~ ~~[illegible]~~ [illegible] que le ~~[illegible]~~ demonstrant [illegible] ~~[illegible]~~

~~[illegible]~~ [illegible] ~~[illegible]~~ [illegible] feu rare, ~~[illegible]~~ dont cependant il

[illegible] des exemples; le [illegible] [illegible], [illegible] [illegible]

[illegible] ~~[illegible]~~ ~~[illegible]~~ [illegible] des [illegible] ~~[illegible]~~ demonstrant

[illegible] [illegible] ~~[illegible]~~ [illegible] ~~[illegible]~~

des mots –

~~Le langage [illegible]~~

~~Le [illegible]~~

[illegible] [illegible] [illegible] [illegible] [illegible] [illegible]

[illegible] [illegible] [illegible] [illegible] [illegible] ~~[illegible]~~

[illegible], [illegible] [illegible] [illegible] ~~[illegible]~~ [illegible];

~~[illegible]~~ ~~[illegible]~~ [illegible] [illegible] [illegible], [illegible] ~~[illegible]~~

[illegible] [illegible] [illegible] [illegible] [illegible] [illegible] [illegible]

[illegible] – ~~[illegible]~~

~~[illegible]~~ ~~[illegible]~~ ~~[illegible]~~ ~~[illegible]~~

~~[illegible]~~ [illegible]

~~dans son esprit qu'il entendait~~

de sa mère qu'il aimait avec sa l'intérieur de

se demandant le pourquoi. Il se croit ~~que ... ~~

~~plus ...~~ qui ne connaît pas encore, ne lui

cela qui, mais hypothétique, n'acceptant pas cette

dans le même ~~...~~ ~~...~~ à ~~...~~,

inconnu, ~~...~~ ce ~~...~~ ce qu'il

aimait le plus au monde de plus constamment.

~~faire le ... d'effet ... ;~~

* * *

continuant à déchiffrer le plus, dans un grand

mais, de se connaître, et, cependant,

à en attendre ~~...~~ quelque chose;

qui, lui et le connaître. De la mère ...

mot. De l'enfance dans ... et ... ...

comme la ... Comme le sang, ~~...~~ ... à

... ~~...~~ ... dont ~~la substance ... est~~

~~la ..., ...~~

et certain en substance cela et une petite ...

~~...~~. ~~... ...~~

~~...~~

... ~~... ... ...~~

Le [illegible] système:

(1) langue + discours.

qui fait la [illegible] de ~~[illegible]~~

[illegible] de langage [illegible] [illegible] [illegible] — [illegible]

[illegible] dans le [illegible] qui [illegible] — [illegible]

~~[illegible]~~ ~~[illegible]~~ [illegible]

[illegible] [illegible] système [illegible] [illegible]. [illegible]

[illegible] [illegible] [illegible] [illegible] ~~[illegible]~~ [illegible] [illegible]

[illegible] [illegible] [illegible] l'accumulation, ~~[illegible] [illegible]~~

(3 [illegible])

[illegible] [illegible] [illegible] [illegible] [illegible] [illegible] [illegible] [illegible]

[illegible] [illegible] [illegible] [illegible] [illegible] [illegible] [illegible], [illegible] [illegible]

[illegible] [illegible] (3 phrases) [illegible] [illegible] [illegible] [illegible]

[illegible], ~~[illegible]~~ [illegible] [illegible] [illegible] [illegible], [illegible] [illegible]

[illegible] [illegible] [illegible] [illegible]. La phrase [illegible] [illegible]

[illegible] [illegible] [illegible] [illegible] ~~[illegible]~~ — [illegible],

qui [illegible] [illegible] [illegible] [illegible] [illegible] ~~[illegible]~~ [illegible]

[illegible] [illegible] [illegible] ~~[illegible] [illegible] [illegible]~~

~~[illegible]~~ [illegible] [illegible] [illegible] [illegible] [illegible] la phrase — [illegible]

[illegible] [illegible] ~~[illegible] [illegible]~~

[illegible] [illegible] [illegible], [illegible] [illegible] [illegible] la phrase. [illegible]

[illegible] [illegible] [illegible] [illegible] [illegible] [illegible] [illegible]

de l'ensemble [illegible] l'ego [illegible]
[illegible] —

Il reste supplémentaire [illegible] qui [illegible] le cas où l'ego est

(1) l'ange. + (2) démon.

L'ordre [illegible] démon [illegible] et

démon de l'ego [illegible] :

(1) démon + (2) l'ego

[illegible]

Car, en effet, dans l'orient [illegible] catholique,

[illegible] que [illegible] et ce [illegible][1]

[illegible] l'ordre de l'ego [illegible] du démon, de

[illegible] relations, qui ont été [illegible] absolument

nuls [illegible] avec le [illegible]

forme — [illegible]

[illegible] l'ego [illegible] en [illegible]

[illegible]

[illegible] propre [illegible]

[illegible]

que [illegible] jamais [illegible]

[illegible]

Le ego ne [illegible] jamais [illegible]

[illegible] —

---

[1] Il ne [illegible] l'ego
de l'Église —

ordre systématique et celui vécu par le sujet [illegible]

parlant, lequel parle ~~[illegible]~~ à ~~[illegible]~~ son niveau

avec l'intuition de la langue, mais avec le résultat

[illegible] ~~[illegible]~~, ~~[illegible]~~ intuition, ~~[illegible]~~ qui

~~[illegible]~~ [illegible], ~~[illegible]~~

[illegible], en morphologie. ~~[illegible]~~ que le

~~[illegible]~~ [illegible] ~~[illegible]~~ ~~[illegible]~~ —

~~[illegible]~~ [illegible] dans chacun le [illegible] —

C'est à ce système, ~~[illegible]~~ — le système qui est

la langue — que le sujet parlant, lorsqu'il en fait

~~[illegible]~~ [illegible] ce qui [illegible] en lui, demeure

[illegible], ~~[illegible]~~, ~~[illegible]~~ [illegible],

[illegible] dans ~~[illegible]~~ ~~[illegible]~~, [illegible],

~~[illegible]~~ [illegible], [illegible] y [illegible]

[illegible], hors des [illegible] [illegible]

~~[illegible]~~ [illegible] de [illegible] ~~[illegible]~~

~~[illegible]~~ ~~[illegible]~~.

[illegible], ~~[illegible]~~

~~[illegible]~~ ~~[illegible]~~, de

[illegible] ~~[illegible]~~ lequel

~~[illegible]~~ — [illegible] [illegible] dans le système, qui

qui [illegible] est [illegible] [illegible] [illegible] [illegible]

[illegible] —

(1) Le premier ne vous fera rien
trouver de vrai en lui-même
pourvu que l'opinion
ne vous ait point fait croire
à votre découverte.

[illegible]

[illegible] et l'église [illegible] oscillant [illegible]

[illegible]

[illegible], [illegible], [illegible] de [illegible]

[illegible] aspect [illegible] au [illegible] et l'église,

[illegible], par [illegible], une [illegible] de [illegible] et l'église

[illegible]. [illegible]

[illegible]

[illegible]

[illegible]. [illegible]

et l'église au [illegible] [illegible]. Il suffit [illegible]

[illegible] de cuisine, dans le [illegible],

le mystère [illegible] et le mystère [illegible]

[illegible], [illegible] [illegible],

[illegible], [illegible]

[illegible]

[illegible]

[illegible]. [illegible]

[illegible]

[illegible] jours [illegible]

[illegible]

[illegible]

Que nos corps légers [illegible] la vérité d'un [illegible] qui

prendra le [illegible], [illegible] de nos [illegible] et [illegible]

Que nos corps légers, [illegible] le réel [illegible] — et

[illegible] — [illegible], [illegible] —

[illegible]

[illegible] ~~[illegible]~~ [illegible]

[illegible] : [illegible]

[illegible], [illegible]

[illegible] ~~[illegible]~~ [illegible], ~~[illegible]~~ [illegible],

[illegible] ~~[illegible]~~ [illegible] ~~[illegible]~~ [illegible]

[illegible] ~~[illegible]~~ [illegible]

[illegible], [illegible]

qui [illegible], ~~[illegible]~~ [illegible] le réel

[illegible] réel, ~~[illegible]~~

~~[illegible]~~

[illegible] ~~[illegible]~~ [illegible]

réel. [illegible] ~~[illegible]~~ [illegible] — et

[illegible] — [illegible] ~~[illegible]~~ [illegible]

qui ne [illegible] —

[illegible]

lapr. / repren } = zéro + descen / repren } = zéro / Tout

lapr / repren } = Tout + descen / repren } = zéro

Le [illegible] corresponde, c'est-à-dire [illegible]

[illegible]

Voir au verso

L'[illegible] de la [illegible] [illegible] [illegible] [illegible] [illegible] [illegible]
[illegible] [illegible] [illegible] [illegible] [illegible] [illegible]
[illegible] [illegible] [illegible] [illegible] [illegible] [illegible] [illegible] [illegible]
[illegible], ~~[illegible] [illegible] de la [illegible]~~
[illegible] [illegible] [illegible] d'un [illegible] [illegible] ~~[illegible]~~
~~[illegible]~~ [illegible], et [illegible] [illegible] [illegible] [illegible]

que ~~[illegible]~~
[illegible] ~~[illegible] [illegible]~~, [illegible]
[illegible] [illegible] [illegible], [illegible] [illegible] [illegible] [illegible].

Le [illegible]..

langage = [illegible] + [illegible]
[illegible] [illegible] [illegible] :
langage = [illegible] + [illegible]

= ~~[illegible] + [illegible]~~

~~[illegible]~~ [illegible] [illegible]
[illegible], [illegible] [illegible] [illegible] [illegible] [illegible] [illegible]
~~[illegible] [illegible]~~
[illegible] ~~[illegible]~~ [illegible] ~~[illegible] [illegible]~~
[illegible] ~~[illegible] [illegible]~~
~~[illegible]~~ ~~[illegible]~~
~~[illegible]~~, [illegible]
~~[illegible]~~ [illegible] [illegible] [illegible] [illegible] ~~[illegible]~~ [illegible]
[illegible] ~~[illegible]~~, [illegible] [illegible] [illegible]
[illegible], [illegible] ~~[illegible]~~ —
[illegible] [illegible] langage

~~[illegible] [illegible] [illegible]~~
~~[illegible] [illegible]~~
[illegible] [illegible] [illegible] [illegible]

[illegible] [illegible] [illegible] [illegible]
[illegible] [illegible] [illegible]
[illegible] [illegible] [illegible]
[illegible] [illegible] [illegible]

Les bornes internes de l'objet à l'entrée du lieu.
— du lieu. [illegible] sa négativité — [illegible]
a été expérimentée par [illegible] grammaire [illegible]
qu'il, par la description, se sentait [illegible]
de multiplicité et de répétition — ~~[illegible]~~
— ~~multiplicité [illegible]~~

A la succession [illegible] la ligne, à la répétition, la division. Or la ligne [illegible] est [illegible] [illegible] à répétition, [illegible] d'art de répétition ~~[illegible]~~ [illegible] [illegible] [illegible] [illegible], et la [illegible] ~~[illegible]~~ [illegible] [illegible] [illegible] [illegible] d'art d'espace ~~[illegible]~~ espace ~~[illegible]~~ [illegible] [illegible] [illegible] [illegible] [illegible] à [illegible] répétition [illegible] la ligne [illegible] la [illegible] [illegible] [illegible], [illegible] [illegible]. ~~[illegible]~~ [illegible]

~~[illegible] la ligne [illegible].~~

~~[illegible] [illegible] [illegible]~~

~~[illegible] [illegible] [illegible]~~

~~[illegible] : [illegible] [illegible] [illegible] d'espace~~

Il [illegible] [illegible] [illegible] [illegible] [illegible] [illegible] [illegible] [illegible] multiplicité [illegible] l'*[illegible]* [illegible] [illegible] [illegible] répétition [illegible] [illegible] [illegible] [illegible] [illegible] [illegible] [illegible] [illegible] [illegible] [illegible] [illegible] [illegible] art d'espace ; [illegible] [illegible] [illegible]

3L

et heureusement [illegible] a fourni. — [illegible] plus
[illegible] reste [illegible] [illegible] [illegible] [illegible]
[illegible] [illegible] [illegible] [illegible] [illegible]

Le problème [illegible] en ce qui fait, celui
de la date [illegible] [illegible] des
opéras musicaux en latin. [illegible]

[illegible]

Le problème revient en ce qui fait celui
de la date exacte [illegible] des opéras qui nous
a été [illegible] [illegible] à [illegible]
[illegible] [illegible] [illegible] [illegible] de ce
qui donne [illegible] [illegible] [illegible] [illegible]
opéras musicaux [illegible] [illegible] [illegible]
[illegible] [illegible] [illegible] [illegible] [illegible]
[illegible] [illegible] [illegible] [illegible] [illegible]
[illegible] [illegible] [illegible] [illegible] [illegible]

[illegible] [illegible] [illegible] [illegible]

Chopus à finir

5 morceaux il reste 15 autres

86 50

et, ~~[illegible]~~ +, [illegible] qui a lait, e

parus.

Les premiers grammairiens hébreux ont cru devoir
donner à toutes les parties du discours
le même nombre de lettres qu'il y a de lettres
dans l'alphabet hébreu.

Ce qui a fait naître cette opinion, c'est que les mots
qui composent le discours se multiplient
à l'infini par les différentes inflexions
dont chaque mot est susceptible, tandis que
les lettres de l'alphabet ne peuvent jamais
être plus nombreuses qu'elles ne le sont.

Cette opinion, qui paraît d'abord très ridicule,
est cependant très ingénieuse.

Le nombre des lettres de l'alphabet hébreu est
de vingt-deux. Et l'on a mis en fait
que dans le discours
français, l'on a besoin de vingt-deux
lettres. L'on a mis à peu près le même
nombre de lettres dans
le discours latin.

Il est vrai que les Hébreux
ont multiplié
leurs mots par les différentes
inflexions dont ils sont susceptibles,
mais ils ont aussi multiplié
leurs lettres par les différentes
manières dont on peut les
prononcer.

Il est vrai que les mots
ont, comme chez
nous, différentes
inflexions, mais
ces inflexions ne
sont pas
marquées
par
des
lettres
différentes.

aucun différence [illegible]

[illegible]

[illegible]

[illegible]

C'est, [illegible], dans le temps que [illegible]

les mots [illegible]

[illegible]

[illegible] répétition.

[illegible]

répétition. [illegible] que les [illegible]

[illegible] pas dans [illegible],

[illegible] que l'on

[illegible]

[illegible] le

[illegible]

[illegible] que

[illegible]

[illegible]

[illegible], et [illegible] dans une [illegible]

[illegible]

que le [illegible], dans le [illegible]

y a un [illegible],

[illegible]

[illegible] par chaque expérience [illegible] [illegible] [illegible] qu'à [illegible] [illegible]

~~[illegible]~~

~~se défaire dans l'esprit~~.

le [illegible] et se défaire dans l'esprit. L'[illegible] [illegible] en

[illegible] [illegible] [illegible] des [illegible]. [illegible] à la [illegible] [illegible]

l'[illegible] par ~~[illegible]~~ [illegible]. [illegible] [illegible]

[illegible] d'effet [illegible] [illegible] plus satisfait [illegible] [illegible] [illegible]

à la [illegible] de ses [illegible], [illegible] plus [illegible] ~~[illegible]~~,

[illegible] [illegible] [illegible] [illegible] [illegible] [illegible], ~~[illegible]~~ [illegible]

[illegible] [illegible] [illegible], ~~[illegible]~~ ~~[illegible]~~ [illegible] [illegible] [illegible]

~~[illegible]~~ se répéter.

~~[illegible]~~

~~[illegible]~~

~~[illegible]~~ [illegible]

se [illegible] [illegible] [illegible], en [illegible] [illegible] [illegible] [illegible] à

~~[illegible]~~ continuer ses attributs ~~[illegible]~~ [illegible] [illegible] [illegible]

~~[illegible]~~ ~~[illegible]~~ ~~[illegible]~~

par à la même [illegible] qui relevait ~~[illegible]~~ [illegible] et

[illegible] [illegible]. ~~[illegible]~~ les [illegible] à [illegible], [illegible] [illegible]

[illegible] l'[illegible]. ~~[illegible]~~ [illegible] à la même

[illegible] et [illegible] [illegible] effets [illegible] [illegible] [illegible]

plus à la même actualité. Les plus [illegible] [illegible]

[illegible] éphémères [illegible], par [illegible], à l'[illegible], les

~~[illegible]~~, les [illegible], qui [illegible] [illegible] [illegible] à [illegible]

[illegible] [illegible] [illegible], [illegible] ses [illegible] [illegible] [illegible]

[illegible] [illegible] [illegible]. [illegible] [illegible] [illegible] [illegible]

~~[illegible]~~

que [illegible] plus [illegible] de la parole, ~~[illegible]~~

c'est le signe qui est [illegible], [illegible] ~~[illegible]~~

[illegible] ~~[illegible]~~ [illegible] de [illegible]

c'est ~~[illegible]~~ ~~[illegible]~~ [illegible]

ce dans il est fait [illegible] est le signe de [illegible].

Les deux [illegible] sont, [illegible] de [illegible], [illegible] —

le lieu du signe et du signif. [illegible] ~~[illegible]~~ étant

[illegible] ~~[illegible]~~, [illegible] ~~[illegible]~~ [illegible] [illegible], [illegible]

le [illegible], ~~[illegible]~~ ~~[illegible]~~ ~~[illegible]~~

~~[illegible]~~ ~~[illegible]~~

[illegible] [illegible] le [illegible] d'un signifiant ~~[illegible]~~

[illegible] —

Une [illegible], [illegible] [illegible] [illegible], est un [illegible]

de signifiants, c'est [illegible] de ~~[illegible]~~ [illegible]

~~[illegible]~~

de signifiants ~~[illegible]~~ ~~[illegible]~~ d'un signif. [illegible] et

d'un signe [illegible]. [illegible] ~~[illegible]~~ ~~[illegible]~~ elle

~~[illegible]~~ ~~[illegible]~~

est, [illegible] [illegible] [illegible] [illegible] est [illegible] et [illegible],

le [illegible] d'un signe et d'un idée. On [illegible] le

~~[illegible]~~ ~~[illegible]~~

[illegible] [illegible], le [illegible] [illegible] ~~[illegible]~~ de

[illegible]. Le [illegible] est [illegible] [illegible] et [illegible] il est

~~Déclare [illegible] le lieu [illegible] du signe a~~

Déclare inexistante ~~[illegible]~~ a morphologie ~~[illegible]~~ o — l'expression — ~~[illegible]~~ lieu du signe et d'un signifié

a priori immédiat, ~~[illegible]~~ c'est fait de la langue ~~[illegible]~~ dans le plan de la forme

valeur non pas de signifiants, ~~[illegible]~~ mais ~~[illegible]~~ d'insignifiants —

de ~~[illegible]~~ ~~[illegible]~~ d'insignifiants, aussi et seul

~~[illegible]~~ d'~~insignifiants~~ —

Comme, ce qui ne signifie rien et ne saurait faire ~~de signifier~~

de signifier. ~~[illegible]~~ Il n'en a eu

signification ~~[illegible]~~ le mot de Chambre, ou le faire

différemment. Le mot ~~[illegible]~~ est ~~[illegible]~~ ~~[illegible]~~ l'un ce

dans le ~~[illegible]~~ intérieur et monde fait

~~[illegible]~~. ~~[illegible]~~

Le mot est que qui ~~[illegible]~~ dans le mot intérieur que le pouvoir

emploie le signe ~~[illegible]~~, ~~[illegible]~~

~~[illegible]~~ ~~[illegible]~~ la pensée emploie,

en parfait commun. ~~[illegible]~~ le signifié a pour

~~[illegible]~~ ~~[illegible]~~ du signe. D'où il suit qu'il

effets de sens qu'on a [illegible] [illegible] à [illegible] [illegible] à [illegible] 24
[illegible] vieux, et [illegible], [illegible] [illegible] l'[illegible] et 153
[illegible] les [illegible] [illegible] et [illegible] de la [illegible] [illegible]
[illegible]. Ce qu'on [illegible] [illegible] [illegible] [illegible]

[illegible]. [illegible] [illegible] [illegible] qu'à [illegible] [illegible]
à [illegible] [illegible] [illegible] [illegible] [illegible]
[illegible] [illegible] de [illegible] [illegible] que [illegible] l'[illegible] [illegible] fait,
ce qui [illegible] [illegible] [illegible] [illegible] [illegible] [illegible] anciens
[illegible] à [illegible] que [illegible] [illegible] [illegible] [illegible] [illegible]
à ce qui, [illegible], [illegible] [illegible] [illegible]
C'est [illegible]. Comme [illegible] [illegible], à [illegible] [illegible]
[illegible] [illegible] et [illegible] jusque dans le [illegible] [illegible], et
[illegible] [illegible] [illegible], [illegible] [illegible] [illegible] [illegible]
si je [illegible] [illegible] [illegible] [illegible] [illegible] [illegible] [illegible], [illegible]
ce qui est [illegible] [illegible] [illegible] [illegible] à [illegible] [illegible]
[illegible] [illegible] [illegible] [illegible] à [illegible] [illegible] [illegible]
que je [illegible] [illegible] [illegible]. [illegible] [illegible] [illegible]
ou ce qui est [illegible] [illegible] dans le [illegible], [illegible]
à l'[illegible] que je [illegible] [illegible] [illegible]. Dans l'[illegible]
[illegible] [illegible] [illegible] des autres
ou le [illegible] [illegible] et [illegible] [illegible] [illegible] [illegible],
leur l'[illegible], [illegible] et [illegible] [illegible], [illegible]
[illegible] [illegible] [illegible] [illegible] à [illegible] [illegible] [illegible]
choses, et le jeu de [illegible] [illegible] [illegible], à
supposé, [illegible] [illegible] et [illegible], [illegible] [illegible], et [illegible]
[illegible], [illegible] [illegible] [illegible]. [illegible] [illegible] –

de quelles, ne sortant pas [illegible], se développent suivant [illegible]

de [illegible] contradiction. A l'observation n° 2 correspond

l'observation analytique analytiques [illegible]

analytique, laquelle répond à l'observation la mise en

[illegible] à moyen par prises [illegible] [illegible]

[illegible]

l'observation [illegible] sans le résultat que [illegible]

[illegible] résultats [illegible] les opérations qui y ont conduit

et auxquelles [illegible]. L'observation analytique est

[illegible] le retour sur le résultat

[illegible] de l'opération [illegible] qui y conduit.

qui y conduit, et que le résultat, seul [illegible]

[illegible] de l'occurrence, [illegible] [illegible]

résultat est l'[illegible] de l'opération [illegible] résultant, [illegible]

[illegible], [illegible] de ce qu'il [illegible]

[illegible] pour [illegible] à [illegible] [illegible].

[illegible] en [illegible], et tant que résultats [illegible], les [illegible]

[illegible] constitués, ce [illegible] que [illegible]

[illegible], [illegible], la [illegible]

des résultats y supposant, de [illegible]

[illegible] ce que l'on a [illegible]

[illegible] [illegible] [illegible]

[illegible] [illegible] —

[illegible]

~~Le distinction que l'on vient de faire de fait d'exp~~

Le contenant des faits d'expression, intermittent, ~~[illegible]~~ non délivrés de la condition de moment, c'est toujours le discours lyrique, et leur ensemble constitue ce que je nous avons de nommer ~~dans notre enseignement l'observation N° 1~~, ~~[illegible]~~

~~[illegible]~~

~~[illegible]~~

~~[illegible]~~

~~[illegible]~~

~~[illegible]~~

dans notre enseignement, par le rapport qu'elle a le dépôt obligé de l'inventaire, l'observation N° 1. Le contenant des faits de représentation, non intermittent, permanent, délivrés de la condition de moment, c'est toujours le lyrique, et leur ensemble constitue ~~[illegible]~~ ce que notre enseignement ~~[illegible]~~ nomme l'observation N° 2 –

Les deux observations sont à ce point différents qu'elles ~~[illegible]~~ qu'elles ne relèvent pas ~~[illegible]~~ du même genre ~~d'observation~~. ~~[illegible]~~

d'observation. A l'observation N° 1 comprend l'observation directe, portant sur les ~~[illegible]~~ apparences ~~[illegible]~~, lorsque ~~[illegible]~~ observation requiert ~~[illegible]~~ de l'observation ~~[illegible]~~ que avec le mot ~~[illegible]~~ ~~[illegible]~~, ~~[illegible]~~ ne sortant

Boîte 10

Dossier II (suite et fin)

Liasses I à L

BOITE 10

DOSSIER II

LIASSE/S I-L

Boîte 10

Dossier II

Liasse I

158

19

158

jusque dans le plus mince détail, les conséquences de l'égalité du [illegible], [illegible] fantaisie — et que ses conséquences appellent des remaniements — — de l'état [illegible] —

L'attitude des psycho-systèmes [illegible] la [illegible], est [illegible]. Il est comme le [illegible] psychologique [illegible]

[illegible] des faits observés [illegible] dans le [illegible]

[illegible]

dans le mouvement de la parole, [illegible]

celle observation est [illegible] [illegible]

que le [illegible] d'une analyse [illegible]

de [illegible] des faits observés [illegible]

[illegible] des faits observés, [illegible]

de représenter [illegible]

[illegible]

[illegible], [illegible], [illegible] les faits de représentation, [illegible]

[illegible] depuis, [illegible]

[illegible]

et les [illegible], [illegible] et [illegible] sans [illegible] changé —

~~Le [illegible] de ces [illegible] a représenté à [illegible] depuis [illegible] [illegible] d'expression [illegible] tous, [illegible] la langue [illegible] [illegible] que [illegible] la [illegible], [illegible] [illegible], [illegible] le [illegible] à [illegible], [illegible] [illegible] —~~

Marginal notes: [illegible], [illegible], [illegible] ; [illegible] ; [illegible] ; [illegible] ; [illegible] ; [illegible] ; émanant ; [illegible] ; émanant ; émanant.

haut de la représentation acquise tend au maximum 18 159

sans le départ est deux expériences, [illegible] [illegible]

on met en quant [illegible] [illegible] de ces deux expériences

d'amont, et de expérience d'aval.

La expérience d'amont — dans le psycho-système

ne sont pas — [illegible] est, tout autant

que l'analyse a mis à découvert, la conscience et peut

de représentations [illegible] à l'[illegible] de [illegible] et [illegible].

[illegible] que [illegible] [illegible]

que la [illegible] en sa [illegible]. La expérience d'aval —

dans le psychologie ne [illegible] pas — est tout autant [illegible]

l'[illegible] [illegible] [illegible]

et [illegible] sous [illegible], [illegible] [illegible] le [illegible], la [illegible]

des modèles d'expression [illegible] à l'[illegible] [illegible] [illegible]

et les réponses acquises [illegible] à l'[illegible].

en [illegible] et à [illegible] [illegible], [illegible], elle

[illegible] — Le [illegible] [illegible] et [illegible], d'un [illegible]

à l'autre, [illegible] [illegible] [illegible] les [illegible] [illegible], à la

expérience d'amont.

Il va sans dire que [illegible] deux expériences [illegible] [illegible],

et qu'une expérience d'amont [illegible] dans [illegible]

[illegible] de représentations [illegible] [illegible] [illegible];

du lecteur : le nécessaire de le remarquer vient de l'obstacle avec lequel les enfants, jusqu'à présent, se rencontrent à accepter cette idée de nos, et ne s'intéressent que aux faits d'expression, lesquels expriment avec eux un sens à la fois, et ancien aux faits de représentation, dans le fait tout ou existence dans le langage —

On ne exprime pour exprimer : l'expression a ses fins propres. Dont elle ne sort pas ; et l'on représente pour représenter : le propre de représentation étant d'un autre ordre que celui d'expression. Aussi bien le représentant conditionne-t-il l'exprimé, qui ne peut être, en aucun cas, autre chose que ce que le représentant permet qu'il soit et devienne. Il y a lieu d'ajouter que le processus qui règle le choix est lié qui est dans — constamment respecter —

le ~~rapport~~ rapport et une condition unique et unique de représentation ~~[illegible]~~, le possible ~~[illegible]~~ de porte mille conséquences ~~relevant~~ relevant ~~de l'expression~~ d'expression — le devenir de ces conséquences mène

alors, ainsi que l'a démontré dans les [illegible] nos mots, jusqu'à le contradictoire. ~~[illegible]~~ En fait, le relat représentant/expression ~~[illegible]~~, est ce qui sert.

Représentation	Expression
~~[illegible]~~ Loi d'identité	Loi de multiplication jouant jusqu'à ~~[illegible]~~ Bouleversant jusqu'au maximum —

Le devenir que l'avant de fait de la représentation, au lieu des mots et de l'expression, est à

Mais son existence dans le langage. On ~~[illegible]~~ fait observer, ~~[illegible]~~, que le psycho-système du Gage ne sera jamais ~~[illegible]~~ contentuel, dans les ~~[illegible]~~ ~~[illegible]~~ les noms.

Un rappel, un monde, un temps sont, en leur état d'avant, ce qui crée ce vers d'après, ce vers qui matérialise le temps. Mais aucun de ces mots ne peut rendre vers sur l'envers ou en est fait — ou en sont alors en psychologie (c'est le point aveugle de Bergson — qu'après on aura rendu vers — ou en sont alors en linguistique-systèmes (c'est le point guillaume) — avec les existences pas — sur ce qui en est de leur existence ou de leur — ce qu'on appelle (et pourrait bien faire de l'être) est reçoit son emploi, et les faits, au premier regard. L'ressemblance ne s'entend pas. Ou s'exerce et a besoin corps de lecture : le nécessaire de l'énoncer tient et le s'abstraire avec quelle signes, jusqu'à quand, et maintenant certains rebus vers à vers et de vers clairs, ne s'entendent au sens fait d'expression, lignes empêchent avec eux un emploi de forme, et aussi-ment avec faits de représentation, des quels la forme

A [illegible] genre théorie [illegible] des cas de spatialisation du temps, qui

[illegible]

en [illegible] [illegible] par cas [illegible] [illegible]

[illegible] système [illegible] [illegible] [illegible]

[illegible], [illegible] [illegible], [illegible] [illegible], [illegible]

[illegible] [illegible] [illegible] [illegible] [illegible]

de temps [illegible] [illegible] [illegible] [illegible]

temps [illegible] =

Spatialisation du temps = [illegible] du [illegible] [illegible]

[illegible] [illegible] [illegible] spatialisation du temps =

[illegible] de [illegible] [illegible] de [illegible] [illegible] [illegible]. (

[illegible] [illegible] [illegible]

[illegible] ([illegible] [illegible] [illegible] de spatialisation du temps) =

[illegible] [illegible] ([illegible], [illegible] [illegible]

[illegible], [illegible] et [illegible] [illegible], [illegible] [illegible] [illegible]

de spatialisation du temps,

[illegible]).

[illegible] [illegible] [illegible], [illegible] -

[illegible] [illegible] [illegible]) [illegible]

[illegible] [illegible]. [illegible] [illegible] [illegible] [illegible]

[illegible] [illegible] [illegible] [illegible]; [illegible] [illegible] [illegible]

pas [illegible] [illegible] [illegible] [illegible], [illegible] [illegible]

[illegible] [illegible] [illegible], [illegible] [illegible] [illegible]

[illegible]; [illegible] [illegible] [illegible] [illegible] [illegible] [illegible]

[illegible] [illegible] [illegible]

[illegible] [illegible] de temps, [illegible] [illegible], [illegible]

a tous les cas des spatulations de temps successifs concernales. Le
conjugaison d'un verbe est ce transmet : elle suppose
~~une~~ ~~une spatulation de temps~~ ~~de temps~~ préalablement
supposer un spatulation de temps ~~[illegible]~~ développée
jusqu'à épuisement en une série ~~de cas~~ ~~de cas~~
de cas le spatulation ~~opposants~~, par relation réciproque, les uns aux
autres. ~~Cette série de cas de spatulation de temps, [illegible]~~
~~[illegible]~~ ~~C'est le paradigme de conjugaison du verbe~~
aux autres. Le paradigme de conjugaison d'un verbe ~~[illegible]~~ est
~~[illegible]~~
~~[illegible]~~
est un énoncé [illegible], non théorie ~~de ces~~
~~de ces cas~~. ~~non théorie de ces cas~~,
non théorie de ces cas, ~~[illegible]~~
réunis [illegible], par les mots de l'absence
droit, ~~[illegible]~~
~~[illegible]~~
~~[illegible]~~ ~~[illegible]~~
~~[illegible]~~ analogiquement engendré, ~~[illegible]~~
~~[illegible]~~
dans un ordre qui sera celui de
de leur succession définie mentale —

~~le temps, c'est à dire de conjuguer la vie~~ ; 15)

~~Les deux parties~~

Les deux positions s_{-1} (= suffoca), s_1 (= suffo)

diffèrent en ce que ~~[illegible]~~ la première,

pour ~~une~~ l'économie ~~qui est celle~~ qu'elle impose de de la spatialisation

du temps, ~~[illegible]~~ ~~[illegible]~~ dans le temps n'est donné qu'en s_1,

obligée à ne pas sortir de la catégorie du nom,

et par cela même, à comprendre, si l'on veut,

sans cela catégorie ~~[illegible]~~ ~~des choses dans l'existence~~

des ~~choses~~ représentants dans l'~~existence~~ le discernement mutuel (qui est autre chose que l'antérieur formel) ressortit

mutuellement ~~[illegible]~~ non pas à l'espace mais au temps,

~~[illegible]~~ espace

~~ce qui est le cas général, [illegible]~~

~~composantes~~ ; tandis que la seconde ~~[illegible]~~ pour

l'~~[illegible]~~ ~~qu'elle fait~~

le mouvement qu'elle fait de la spatialisation du

temps, commencé avec elle et par elle, a

dans sa perspective ~~[illegible]~~ le continuel ~~[illegible]~~

~~[illegible]~~ de l'espace spatialisé ~~engagé~~, ~~[illegible]~~,

~~[illegible]~~ engagée ~~[illegible]~~

engagée, ~~[illegible]~~ la forme

engagée, c'est à dire, ~~[illegible]~~ fin de cette

acquise, le ~~développement~~ transport de cet fonce à

φ ce qui est le cas des composants,

Il doit ~~[illegible]~~ s'entendre, selon la donnée de discernement, dans l'espace ~~[illegible]~~

l'espace ~~[illegible]~~, dans l'espace l'espace, et conséquemment prend le fini fini ~~[illegible]~~, ~~[illegible]~~ de même, selle semble finie elle-

Le seuil S ~~[illegible]~~ infranchissable est un abîme pratiquement infranchissable, et que l'on peut seulement, en pensée, approcher d'aussi près que possible, par en deçà ou par au delà. Soit un système d'approche et asymptote; que q $s_0 S s_1$

A la position S_0 correspond dans un type de comme le français on utilisant "souffrance". A la position S_1 l'infinitif "souffrir", naturellement

~~[illegible]~~, ~~[illegible]~~ ici on trouve à position ~~[illegible]~~ que

pensée choisie à la place de spéculation

qui est celui qui emporte avec soi la forme ~~grammatical~~ générale de nom ; s'il est franchi, le discours quel qu'il soit est prouvé à un entendement qui est celui qui emporte avec soi la forme générale de verbe. On peut donc ~~poser la~~ formule, quel que soit le discours ; ~~la~~ poser la formule

~~En deçà du seuil S = Nom~~

~~Les conditions~~ ~~Les obligations~~ impératifs

~~Les conditions~~ d'entendement ~~suivants~~ suivants :

Par en deçà du seuil S = ~~Nom~~ entendement sachant au nom

Par au delà du seuil S = entendement sachant au verbe

Ce à quoi il faut ajouter que si un ~~discours~~ "comportement" discours ~~a~~ comme tel dans le temps peut être entendu finalement soit dans le temps ~~ni~~ spatialisé ~~soit~~ (ex-suffixo) soit, par écoulement de l'espace ~~spatialisation~~ spatio-temporel, ~~dans~~ ~~dans~~ dans l'espace, non outrepassé (ex : souffrance), une "structure" discours ~~comme telle~~ dans l'espace ne peut pas comme telle f ~~être entendu finalement~~ être porté pour entendement final dans le temps, ~~et et doit, par maintenant~~, ~~et~~

f ~~et est~~ ~~et doit, en conséquence~~,

entendement ~~[illegible]~~

~~qui est celui qui est celui~~

qui est celui non pas

Soit, une formule :

espace + espace + espace = espace

espace + temps + espace = espace

1 grandeur
cet égal de nom
grandeur
cet égal de valeur

Le problème du temps, ici adapté à l'espace

espace + temps = une espèce

conséquences dans le type

conséquences

ordre à suivre

ordre

il faut

une règle à faire

l'économie.

Dans

le cas où elle économise, on se trouve en

présence d'une espèce de temps

comme cela de représenter,

de représenter

un besoin de l'espace,

ce qui exclut

cause par elle retenue dans de la représenté

des faits

d'espace

non spatialisés

non visibles sur un espace d'espace et

en conséquence

contenu en espace à la valeur de cet, égal

suppose satisfait la condition de représenter du temps

mis à l'espace

(espace

Ou ces conditions avec ;

que se représentent le Temps sont des moyens spatiaux et
cela que où le Temps, laissé à son [illegible] de l'espace,
[illegible] n'en [illegible] premier [illegible], à la représenta-
faute de la spatialisation

Dans les idioms, dans nos cours l'accentuation, l'espace
d'espace, sans représenter d'espace est rendue par la catégorie (continue)
grammaticale
[illegible] sont une [illegible] d'espace
[illegible] et l'expression de temps, [illegible] représente d'espace, [illegible]
[illegible] par la catégorie grammaticale verbe — [illegible]
[illegible] de l'espace d'espace, [illegible] catégorie grammaticale distinct
verbe n'existe, et dans que [illegible] distinct, [illegible]
[illegible] une analogie propre, que dans l'espace qui [illegible]
[illegible] le temps [illegible] au Temps [illegible]
[illegible] l'opération consistant à étendre en [illegible] au même
[illegible] représentation [illegible] de [illegible]
(qu'il) forme l'espace représentable [illegible] propriété [illegible] au Temps —
[illegible] [illegible] [illegible]

La structure basale de langues évolues dans
nos cours l'accentuation, par [illegible] [illegible]
[illegible], repose sur [illegible] [illegible] [illegible]
[illegible] expression/représentation [illegible] [illegible] [illegible]

	Nom		Verbe
Représ. :	espace	→	espace
	↑		↑
Expression :	espace		temps

• ~~Soit en résultat : un espace (expression)~~
~~spatialisé (représenté) et temps (expression)~~
~~spatialisé (représenté)~~ —

171

~~à sa~~ attaque dans elle est ~~[illegible]~~ empressée à s'abriter —

Au contraire de l'espace et de temps, issu du rétablissement de la contrarité ~~[illegible]~~ dans le non contraire absolu qu'est l'un vide de substance ~~[illegible]~~ particulière, on a donné dans cet ouvrage le nom de contraire potentiel. Ce contraire est à premier lieu, dans l'esprit ~~[illegible]~~ humain, une chose dont il a l'expérience. Il devient, en ~~second~~ le seul lieu, tardivement, dans le logis Bulovic de la pensée humaine, une chose dont il a la représentation.

L'esprit humain ~~obtient~~ produit d'abord de lui-même la représentation ~~d'espace~~, de l'expérience d'espace, et, en second lieu — de tous les faits de ~~[illegible]~~ contraire il n'en est pas ~~[illegible]~~ semble-t-il ~~[illegible]~~ que le dépasse en portée — la représentation de l'expérience du temps. Mais tandis que l'espace tient sa représentation de lui-même, le temps non représentable à partir de lui-même, ~~[illegible]~~ c'est l'un de ses caractères essentiels — tient sa représentation de moyens empruntés à son antagonisme l'espace. Le temps, dans les lieux que ~~[illegible]~~ lui ont ~~[illegible]~~ ~~[illegible]~~ ~~[illegible]~~ en ont produit une représentation, est ~~de temps~~ est de temps spatialisé.

Le longueur aura donc, dans son étude des logis du monde, à faire le départ entre les

au sein duquel ~~[illegible]~~ plus rien ne contraste, ~~et~~ et lui, en présence de ce non contraste absolu, y rétablir, ~~[illegible]~~ ~~[illegible]~~ ~~[illegible]~~ par des moyens ~~[illegible]~~ ~~[illegible]~~ ~~[illegible]~~ par des moyens ressortis à un mécanisme ~~[illegible]~~ espèce

qui un contraste transcendant, d'un général indéposable, qui est celui de l'espèce et du temps — d'un inter-espace et d'un inter-temps, le contraste se rétablissant par opposition de l'inter-vide à lui —

~~[illegible]~~ —
même —

L'objet du présent ouvrage est par ~~[illegible]~~ un résumé de la pensée en droit à se plus haut ~~[illegible]~~ sous la puissance de décider # les mécanismes ~~[illegible]~~ et infra-conscients dont le mise en œuvre est à l'origine ~~[illegible]~~ de ~~[illegible]~~ de la contraste, rétablie en elle in extremis, au moment où ~~elle~~ sous ce rétablissement, elle pensant, ~~[illegible]~~ ~~[illegible]~~ ~~[illegible]~~ ~~[illegible]~~ ~~[illegible]~~ ~~[illegible]~~ ~~[illegible]~~ ~~[illegible]~~ ~~[illegible]~~ lié à elle, de fait aussi en ~~[illegible]~~ ~~[illegible]~~, ~~[illegible]~~ ~~[illegible]~~ sauvegarde, à la lieu d'extrême le sauvegarde ~~[illegible]~~ ~~[illegible]~~ ~~[illegible]~~ ~~[illegible]~~ ~~[illegible]~~ ~~[illegible]~~ ce contraste est un immédiat de représenter ~~[illegible]~~ ~~[illegible]~~ ~~[illegible]~~ lui

,, en se référant, en pour obtenir, à la structure apparente des lignes,

L'autre [illegible] second, en commun [illegible], de reste, avec le premier, est celui où l'esprit humain est aussi fort que [illegible] se pensant [illegible] que dans le champ du contraste. Le [illegible]

[illegible] suppose satisfaite en la relation [illegible]

pensance de [illegible] = [illegible] [illegible]

ce qui revient à dire [illegible] qu'il se, à [illegible] de se revenir, [illegible] le [illegible] en [illegible] contraire l'une [illegible] revenir. [illegible]

absolu, [illegible]

pensance [illegible] dépend [illegible] de la pensée [illegible] — à moins que

la pensée ne recourt à rétablir dans le non contraire absolu qui accepte [illegible] l'ancienne, le contraire interne nécessaire à la [illegible] de lui-même [illegible].

On voit que la pensée, et c'est un spectacle [illegible] passionnant et [illegible] l'esprit psycho. [illegible],

[illegible], par [illegible] et la généralité, qui [illegible] le [illegible] [illegible] de ses [illegible] et [illegible], à un niveau [illegible] [illegible]

3

175

~~des opérations de peu profondes, [illegible]~~

des opérations de peu profondes, infra conscientes et ne dénoncent absolument ~~dont~~ dont ils sont le ~~aboutissant~~. ~~[illegible]~~ et ~~[illegible]~~ l'aboutissant. ~~Cette logique~~ La logique étant que l'on va entreprendre ~~est~~ vise dans tous ses points ~~[illegible]~~ ~~l'opératif, [illegible]~~ à décider sur le résultat apparent ~~l'opératif~~ l'opératif ~~[illegible]~~ ~~qui y conduit~~.

secret, ~~non apparent, qui y a conduit~~.

~~masqué par le résultat~~,

~~secret~~,

secret, ~~ne dictant absolument~~, qui y a conduit —

point d'un apparent semble, l'opératif, ~~non~~ qui y

~~point d'un telle apparent, qui y a conduit~~ —

a conduit, et auquel à cette apparence seront faire différent —

~~Un premier postulat de cet ouvrage~~

Deux postulats ~~[illegible]~~ sont à la base de cet ouvrage. L'un, premier, ~~est~~ est ~~[illegible]~~

~~est que la condition [illegible] d'[illegible] d'un~~

~~système~~

~~est que un système [illegible]~~

~~que le [illegible] de système implique [illegible]~~

~~[illegible] relation [illegible]~~ ~~[illegible]~~ ds

Le terme de psycho-systématique, convenant principal du titre de cet ouvrage, exprime avec soi l'idée que le langage est [illegible], in toto, dans le plan psychique, seul considéré, un système,

c'est-à-dire, en termes généraux, une expression ~~supérieure~~ [illegible] supérieure ~~de la~~ de la relativité réciproque de ses constituants, dont le nombre ne saurait être inférieur à deux. Un système suppose au minimum ~~[illegible]~~ deux termes. Au minimum, la relation de deux termes ~~[illegible]~~ dont un système n'est concevable au delà d'un pluralité de termes ~~[illegible]~~ [illegible] ~~[illegible]~~ [illegible]. [illegible] deux.
La plus faible expression ~~[illegible]~~

le nombre, allant de cet au plus, ne saurait de cet ordre être inférieur à deux. Le nombre minimum de [illegible] défini d'un système ~~[illegible]~~ [illegible]
~~[illegible]~~ la [illegible] est [illegible] unité ~~[illegible]~~ extensive
[illegible], la perception ~~[illegible]~~ ~~[illegible]~~ d'un [illegible]
continue.

~~Cette [illegible] [illegible] [illegible] [illegible]~~

~~La genèse~~

~~La genèse de [illegible]~~

La genèse de cette assertion, qui étalée de page en page dans ce livre par suite d'une analyse qui, prenant son départ aux faits [illegible] et exposés, [illegible] de l'observation directe, et intellectuellement, [illegible], de remonter en amont de l'[illegible], à une connaissance

l'esprit est ainsi fait que sa puissance n'existe que dans le champ du contraire. ~~[illegible]~~

~~[illegible]~~

l'a

le champ du contraire, en dehors duquel la puissance ~~[illegible]~~ de peur ~~[illegible]~~ est frappée d'extrême. ~~[illegible]~~

Autrement dit ~~[illegible]~~ l'esprit bien ~~[illegible]~~ n'est de puissance ~~[illegible]~~ ~~[illegible]~~ ~~[illegible]~~ ~~[illegible]~~ ~~[illegible]~~ ~~[illegible]~~ l'esprit :

~~Puissance de [illegible]~~ = puissance de contraire

que pour ~~autant~~ autant ~~[illegible]~~ qu'il est satisfait

c ~~[illegible]~~

~~[illegible]~~ le psychique c

Il suit de là que toute étude portant sur le psychique ne bien, ce qui est le cas ~~[illegible]~~ le cas des études se ressentant au [illegible], ~~[illegible]~~

on est au droit à poser l'équation

Puissance de [illegible] = peur de contraire

~~[illegible]~~

~~[illegible]~~

laquelle a des [illegible] que le peur ~~[illegible]~~ peut

le sens de sa puissance [illegible] toute sa force

[illegible] a le restaurant [illegible] de la peur [illegible]

contraire, la

a elle [illegible]

~~[illegible]~~

~~[illegible]~~

~~[illegible]~~

~~[illegible]~~

~~[illegible]~~